滿洲報

大正十三年五月三十日
本報價目 每張銅幣六枚 每月現大洋八角五分 郵寄現大洋九角五分
廣告刊資 一行十四字起碼大洋一圓 一日每行現大洋一圓 特刊及長期者另議
發行所 大連市山縣通一四二番地 滿洲報社
電話 編輯部七五一三番 經理部四〇三四番 振替貯金口座大連三七三番

論說

北京之險象（實）

北京者、中央政府所在地、乃首善之區也、既有警察、又有陸軍保護、非不森嚴矣、詎不旬日間竟連次發生駭人聽聞之顧宅炸彈案、與田宅慘殺案、此兩案之發生、原因何在、尚在調查中、然細揣之、則未必不有政治關係焉、蓋顧宅之炸彈案、其目的不在暗殺顧維鈞之親屬、乃在暗殺顧維鈞之本身、顧維鈞身膺外交總長應付外交、雖不得謂爲均稱得力、然其效忠國家擁護國權、問其居心亦可告無愧者也、惟在甘心賣國者、視效忠國家若寇仇焉、視擁護國權如芒刺焉、顧維鈞因是而得罪之、固在意中、遂送炸彈以圖暗殺、謂其無政治關係、吾不信也、據京訊、該犯人諱姓、係大學教授、已在漢口被捕、其動機爲對外問題所引起、益足以證明、至田宅之慘殺案、羅田美峯地位不及顧維鈞、而充任國會議員、其服務國家則一也、然當此党派紛岐之時局、充任國會議員、即是附和直系、在反直系方面、自不免視爲勁敵、買收兇手行刺、藉伸私忿、亦在乎情理、況該兇手與田美峯素不相識、自無恩怨可言、而突然入宅行刺、適以田美峯出外未歸、竟槍擊其女其妻及其僕、且兇手帶有警廳之執照、則研訊此案之由來、猶可確定其有政治關係而無疑者也、總之、北京社會、齷齪不堪、人品複雜、於今爲甚、即無政治關係、亦難免此等事件之發生、況更有作用寓乎其間耶、惟自民國成立以還、烽煙屢起、受亂頻仍、北京治安、日在風雨飄搖之中、且曾經直皖直奉兩次大戰、北京處在核心、居民炮火餘生、言之膽寒、今又連生奇案、其驚惶有如何者、乃保衛地方之當局不能預防於事先、讀職之咎又何能辭、夫保衛地方之當局、誰乎、非即所謂警廳乎、警廳對於維持地方之治安、乃其專責、而地方之治安、以首都爲最要、首都之治安如不能維持、或至影響國家之大局、今於首都之北京、屢發現白晝殺人之事實、而殺人之兇犯且有時與維持治安之警廳有連帶關係、則首都地方之危險可想而知矣、詩曰、莫赤匪狐、莫黑匪烏、其現在北京現象之謂乎

中外要電

杜大尉決定出發（上海專電 廿九日發）

杜愛西大尉、現已將飛行機修理完竣、決於定二十九日午前四時三十分由上海出發

答覆抗議狙擊案（奉天專電 廿九日發）

朝鮮總督齋藤被人狙擊事件、奉天日本總事領於二十四日午後、向張作霖氏抗議、質問今後有何方法、防止此等事件不再發生、促張答覆、張氏以非公式回覆、謂今回事件發生、頗爲抱憾、容調查當時情形、再行答覆云、日本方面、以爲張答覆、如不圓滿、即再行交涉云

俄代表赴京使命（長春專電 廿九日發）

日俄交涉現頗順手、普克拉尼奇內雅、勞農俄代表基塞留氏、烏蘇里顧問維寬夫氏、同書記一名、於二十七日夜由長春通過、赴北京、據基塞留氏云、赴京並無重大要件、惟報告沿海洲一帶政情於加氏、以爲日俄交涉豫備云

日對俄態度强硬（北京專電 廿九日發）

芳澤日使二十七日已接到日政府訓電、據聞日政府意見、非常强硬、各種案件、多不能依加氏之主張、日使又復電請日政府、詳細說明理由、力稱宜本互讓的精神、以期議會成立、但日政府始終仍主强硬、不出以互讓態度、加以內閣更迭相繼、恐無樂觀、然芳澤加氏態度頗爲協妥、故謂前途尚不至决裂云

日本總選後政局推移 混合內閣與單獨內閣之前

自總選舉終結後、政府黨大遭失敗、所謂護憲三派佔絕對之勝利、日本政局之變動、已爲不可避免之事實、清浦內閣之倒、直遲早間事耳、惟目下政府方面尚胼手胝足、施種種策術、希圖苟延殘局、除以再解散之說相恐嚇、竭力拉致中立派議員外、由政友本黨（政府黨）之中堅分子、出而與政友會、（即由政友會本黨分裂者）爲復合之運動、謂此次選舉、因爲友兩派分裂競爭之故、致使憲政會坐收漁人之利、本是同根、相煎何急、若使兩派復合、則第一黨之榮譽非政友派而誰屬、同時政友會幹部以外之黨員（新代議士居多）因地方地盤上之關係、主張復合者、亦復不少、滿城風雨、若將見諸實事者、然考其內容、絕無可能性、蓋清浦內閣原爲一般國民所反對、而指爲特權階級內閣者、此次選舉結果、即爲不信任現政府之明白表示、解散之說、清浦氏亦自認老邁、無此勇氣、敢負斯重責也、且對美外交之失敗、尤爲現內閣之致命傷、予反對黨以攻擊之最好資料、縱使選舉得勢、亦當引咎辭職、況已陷入棄甲曳兵之苦境耶、至兩派復合之說、更屬夢想、當選舉競爭之時、對政友會、加以種種之迫害者、即爲政友本黨與政府、以冰炭不相容、一則立於護憲旗下以推倒政府爲鵠的、一則棲息於政府卵翼中以擁護政府爲職志者之兩派、一旦欲其復合、談何容易、故現內閣之崩潰、已屬無疑、爲期至遲在六月初旬耳、蓋六月一日至三日爲皇太子新婚後、大饗之期、在大饗以前、政局上不願發生紛擾也

其次則現內閣倒後之繼承者、究屬何方、均爲極費研究之問題、聯合內閣乎、單獨內閣乎、此近日所甚囂塵上者也、論勢聯合內閣說似屬有力、即所謂護憲三派之混合內閣也、蓋三派在選舉以前、揭護憲之大纛、以號召天下、終得凱旋而歸、圖取政權、仍應協調以進、昨日（十八日）三派領袖及重要分子、召集幹部聯合會議、磋商應付時局之策、此爲選舉後第一次之聯合會議而最可注目者也、會議中除關于內政問題如（普選即行）（大選舉區採用比例代表制）（經濟政策）外、關于外交問題、因主張不一致、未得結果、而以對華外交爲關鍵、詳情後述、至對于將來內閣組織之或聯立或單獨、彼此互避、不肯作具體之表示、謂恐因此生出三派協調上之障礙、而三派領袖中除革新倶樂部之犬養毅曾一度表示贊成聯合內閣外、其餘憲政會之加藤高明、政友會之高橋是清、皆噤口不作一言、因葫蘆裏固大有藥也、憲政會并謂內閣問題、乃屬天皇大權、吾人應不必置議、致犯大權私議之嫌云云、絃外餘音、已表示單獨組閣之意矣、蓋護憲三派在選舉以前、因同屬在野黨、無利害之衝突、頗具精神之結合、至總選後、則同床異夢、各自爲謀、憲政會以第一黨之資格、抱（舍我其誰）之概、關于政權、自不願他人染指、政友革新亦以護憲有功、殊未敢妄自菲薄也、然而結果其終爲聯合內閣乎、是又不然、從來三派之主義政策、因歷史關係、實多歷柄之處、絕難合作、如對華外交之策、爲憲政會與政友革新之不相入也、地租委讓政策爲憲政政友之不相入也、且元老方面、亦不願將政權移交護憲三派、自認前次奏薦清浦爲違憲、咸主大命當降者憲政會之加藤高明、至是否聯合三派組閣、乃認爲私人意思、故將來政局變動、當爲憲政會之單獨內閣、由憲政會議員倘不滿二百人、不足以十分操縱議會、或與前政友革新兩派、交換條件、乞爲閣外之援助、否則送秋波于革新派、混合內閣、蓋歷史上及主義政策上、與革新派之聯合比較可能也

政友本黨之持旁觀態度（東京專電 廿八日發）

政友本黨、在帝國旅館開議員總會、席間床次總務發表意見、主張三派之聯立內閣、以爲選舉之結果、既歸護憲三派之勝利、則使三派成立聯立內閣、實爲立當、至一部分人間、所流布之中間內閣說、就天下之大勢言、未便贊成、又憲政會之單獨內閣、就院內議員之數考察、議會之解散、又將不能倖免、故懇請我國之現狀、又須大加考慮、力排是議、我黨愼勿輕舉妄動、確守其主義及主張、決暫隱忍自重、以在野黨而監視政府可乎

植原氏回國與後任人選（東京專電 廿九日發）

植原駐美日大使、對美提出抗議文、已經告一段落、不待新法案實行、即於六月六日前後、乘便船歸日、繼任者大約爲現外務次官田中都吉氏

美國大總統署名之理由（東京專電 廿八日發）

華盛頓電、美國大統領署名新移民法案、一方則發佈陳述書、聲述其署名之理由曰、議會通過本案、誠爲遺憾、但該案其爲單純排日法案、當斷然拒絕署名、茲因其爲移民法案全體、遂不得已而署名

對美提出抗議書（東京專電 廿九日發）

排日法案已定、日政府對美交涉二十八日閣議決定、即由外務大臣電告駐美埴原大使、該抗議書爲埴原大使名義提交美國務卿者、政府同時對於埴原大使之善後措置、已半理一定、令其於適當時期無妨爲國、俟該抗議書由埴原交附美國後、即由外務省發表其全文

日俄次回會議將改地點（北京專電 廿九日發）

日俄本次會議、業已告終、第二次會議地點、大概須變更約在東京

尼港案尚難謝罪（北京專電 廿九日發）

加氏向莫斯科請訓之基本協定草案、二十八日、接得莫斯科訓電、大要如左、關於加芳兩氏意見、大體承認、對於尼港事件頗表遺憾之意、對於謝罪一層形式、頗難辦到

松井外相聲明

△日法案通過後之對策

自於排日移民法案、日本松井外相、對記者團發表大要如左

新移民法案因廿六日美國大總領之署名、對自七月一日有効實施、甚爲遺憾、政府訂于廿八日臨時會議、決定對案、擬先促令美國政府反省、就日美通商條約上、指摘其不當、一方則將於紳士協約之措置、亦應事以研究、日本政府就國家之面目言、對于美國似斯之立法、當然須講求若何之措置、右對策決定後、即飭埴原大使提出嚴重的抗議、待至該問題辦理完竣、該大使或逐歸國（東京專電廿九日發）

國外要聞

法國未來總理之新政策（巴黎電二十九日發）

法國總理希望耶利昂氏、答新聞記者云、由新舊社會黨及社會黨組織一新政黨、改變外交政策、努力世界的和平、期法國國民得以國民的安固、爲解決德國賠款問題計、關於賠償專門委員務期以最友好的精神、實施報告、國權派除於帝國主義、可與現德政府友誼的交涉、新政府願恢復勞農俄政府友誼關係、但決不承認極端借欵對於歐戰時法人對俄公債所投資本、仍主保護方針

俄新幣現在之價値

蘇俄政府發行之新紙幣塞爾甫尼司、商界以共國基未固、鑒前俄羌帖、皆拒絕使用、官廳亦有布告禁止、卽俄人方面、亦多具此心理、近以整理之效果、信用竟蒸蒸日上、蓋凡由本埠滙欵俄國者、以塞爾甫尼司較日金及他幣均爲妥當、且合適、故特區俄僑無不傾心於此項新幣、因之行市日穩健、上月本東行市每日金十一元三四角、即可兌塞爾甫尼司十圓、今則漲至日金十三兌四五角、始兌換該能塞爾甫尼司新幣十圓云

法國總選前之政情（續）

（三）過激社會黨之內部紛裂也、其故則以彼等對其黨綱常抱遲疑無斷之態度、因此遂爲社會黨所吸收去、由今選舉觀察點言之、其最重要之現象、蓋即過激社會黨之內裂、今請爲述其原委、一九一九年之選舉、過激社會黨勢力、在兩地盤中佔一位置、彼可棄社會黨之愛國聯盟、彼亦可棄大多數之愛國聯盟而就社會黨、彼以態度之遲疑無定、終分至於分散、一九一九年、有許多過激社會黨列入愛國聯盟者、一九一九二二年期內、每閣中皆有黨員、即在重要位置如內務者、亦常有其人、彼內部之分散、實由普恩廻萊之組閣始、著名之過激社會黨皆不願與普氏合作、其黨魁海利歐氏常在國會反對普氏、然其同黨、沙魯即又爲其閣員、而過激黨之上議員、亦繼續擁護內閣、此種態度、即足表示其內部缺少統一之政綱、而無聯絡之精神也、過激社會黨之執行部排拒沙魯、又有許多黨人自成一特別團體、在此地位下、希望左圈之成就者當然不可能、社會黨乃利用此時而引誘其分子、究實言之、左圈之政綱與社會黨亦無大異、其黨中重要人物如海利歐、及班樂衞（前曾由蔡元培介紹來華者皆聲明彼非共產黨亦非國際黨、且彼等觀念、亦時有反覆矛盾之表現、例讀彼等著作又覺與其政府之理論、並不甚差、且對外政策、更抱一致之態度、故海氏曾曰「任何政府不能在賠償問題方案未揚之先予以盧耳區之退兵」而普氏即利用原詞、在議院中宣布、以堵塞其反對之口）總之、今年選舉在極左與極右之外、尙有愛國聯盟及社會黨之對壘、大戰之耙將在此二者之中、現時之愛國聯盟、四年中雖曾改變甚多、然仍與一九一九年相同之勢力、故彼能予較爲準確之政綱、而政府之行動、亦將以此爲標準、且普氏自組新閣以後、地位更形鞏固、人心仰望亦殷、則據現狀而預言將來法蘭西之國會、其大多數仍爲愛國聯盟者、不爲無據也（完）

經濟欄

三信託會社之整理合併與營口信託資產問題解決難 滿鐵與鮮銀雙方仍在協商善後中

解決營口、遼陽、奉天、鐵嶺、四取引所問題之前提、則爲營口奉天、鐵嶺、三信託會社之整理合併事、然而三信託會社之整理合併、現已成爲問題者、則爲營口信託、詳情曾誌前報、先日大股東滿鐵協議融通二十萬五千圓、鮮銀方面、亦必能易爲解決此問題、無如鮮銀謂、現爲整理自己銀行之時代、此際甚難照命辦理、即此以觀、貸付金之回收、到底認爲一至困難之事、滿鐵案已無餘儀之地步、惟是先日大股東之滿鐵融通二十萬五千圓、與鮮銀雙方有應行解決之必要、交涉迄今、已有八九分之成議、今後如何、亦仍尙在問題之中云

銀價變動與中印需要之關聯

邇來英美銀市迭長、市況極其堅硬、前日倫敦銀市爲三十四辨士五六二五、合英滙平價三先令四辨士八七五、紐約銀市爲美金六角六分八七五、比之月初之價、計倫敦長一辨士七五、紐約長美金三分、昨日倫敦雖縮去六二五、紐約縮去三七五、而論者謂其猶有放長之勢、但銀市之變化、極爲複雜、一面須視銀產地之生產狀況、一面須視歐美售出之多寡、及鼓鑄銀幣之需要、而中國與印度之購進、尤有重大之影響、以目下之狀況而論、印度方面、金融依然緊迫、且因貿易之關係、或仍需輸入鉅額之銀、最近美國銀市報告、謂今年最初之三月、美國之銀輸出總額爲美金二千五百三十五萬二千六百三十九元、其大部分均爲印度所吸收、中國於陽歷一月雖曾有鉅額之買入、但與印度比、尙相云甚遠、前去兩年、美國一•二•三、三個月中、其輸出均在美金一千餘萬元、去年輸出僅美一千三百八十四萬三千七百六十六元、前年爲一千六百三十七萬一千三百四十元、吾人於此、可以見印度及其他方面需銀之增加、又去年當時之銀價爲六角七分、今年當時之銀價僅六角四分、即比之前日之高價、亦且較高、此銀價尙有放長之可能性也、前年我國銀輸入量在八千六百七十萬翁斯左右、去年因廣東造幣廠停鑄、該方需要較少、是以輸入減爲七千五百五十萬翁斯、目下廣東幣廠、已確實規劃鼓鑄、則今後銀之輸入數量、必將激增、上海幣廠苟開鑄有期、則銀之需要尤旺、以意度之、我國今年之銀輸入、或將超過於民國十一年之輸入數也、至於印度方面、去年輸入較前年增加二千四五百萬翁斯、今年輸入、或將不少於此數、而銀價之前途、即可於中印兩國之需要情形而窺知其一二也

錢糧商情

特產市場、依舊閑散如故、無論何項特產、非特無有寸光之發現、而且低落較往日益甚、雖有所安者、爲數只亦不過區々也、慘淡景況、日來特甚一日云

▲至於所到之特產、二十九到大豆五十七車、豆餅五十一車、高粱八車云、至於錢鈔行情、日美滙兌、仍然未動、倫敦大條、至三十四片十六分五、上海標金、尙稱保合、銀票形似混沌云

美印新棉發育狀況

美棉之耕作狀況、因夜中氣溫下降、發育較遲、各地均希望氣候溫暖、若仍然繼續不良、恐不能有良好之結果、近二週之天氣、恐將影響於六七月期之棉價、如發育遲緩於七月乃至十月之交易、亦將發生變動、如能在數日間天氣回復、因今年施肥量增、則收穫可望增加也、至於印棉市況、近尙平穩、但雨期較早、前週末由孟買運來中國之棉、爲八千七百包、上週末運來八千四百包、在上旬之末、孟買存棉尙有八四萬四千包云

商情（廿九日）

特產行市

銀建（早市）

▲大豆				
五限	五•〇八〇	五•〇八〇	五•〇八〇	五•〇八〇
六限	五•〇七〇	五•一一〇	五•〇八〇	五•一一〇
七限	五•一三〇	五•一八〇	五•一三〇	五•一八〇
八限	五•二三〇	五•二五〇	五•二三〇	五•二四〇
所成數	百八車			
▲豆餅				
六限	一•六九五	一•七〇五	一•六九〇	一•六九五
七限	一•六九五	一•七〇〇	一•六九五	一•七〇〇
所成數	一萬八千片			
▲豆油				
六限	一五•二〇	一五•三〇	一五•二〇	一五•三〇
七限	一五•二〇	一五•三〇	一五•二〇	一五•二〇
所成數	二千五百箱			
▲高粱				
五限	二•八七〇	二•八七〇	二•八七〇	二•八七〇
六限	三•〇九〇	三•〇九〇	三•〇八〇	三•〇九〇
七限	三•一七〇	三•一七〇	三•一六〇	三•一六〇
所成數	三十一車			

銀建（晚市）

▲大豆				
五限	五•〇九〇	五•〇九〇	五•〇七〇	五•〇七〇
六限	五•一一〇	五•一一〇	五•〇九〇	五•〇九〇
七限	五•一七〇	五•一七〇	五•一六〇	五•一六〇
八限	五•二二〇	五•二二〇	五•二一〇	五•二一〇
所成數	五十八車			
▲豆餅				
五限	一•七〇〇	一•七〇〇	一•六九五	一•六九五
六限	一•七〇五	一•七〇五	一•七〇五	一•七〇五
七限	一•七二〇	一•七二〇	一•七一五	一•七二〇
所成數	一萬五千片			
▲豆油				
六限	一五•二五	一五•二五	一五•二〇	一五•二〇
七限	一五•二〇	一五•二〇	一五•二〇	一五•二〇
所成數	二千箱			
▲高粱				
六限	三•〇七〇	三•〇七〇	三•〇七〇	三•〇七〇
所成數	五車			

北滿特產行市

長春取引所（一石建）

大豆	
六月廿五日限	一三、九〇〇
八月廿五日限	一四、〇〇〇
高粱	
六月十日限	七、一三〇
七月十日限	七、七五〇
八月十日限	八、一〇〇
九月十日限	—

公主嶺取引所（三八斤洋錢建）

大豆	
六月十五日限	二、五四、七五
七月十五日限	二、九七、七五
高粱	
六月十五日限	二、五二、〇〇
七月十五日限	一、六〇、二五
八月十五日限	一、六三、〇〇
九月十五日限	一、六六、〇〇

四平街取引所（三八斤洋錢建）

大豆	
七月十五日限	二、七六、七五
九月十五日限	二、七八、五〇
高粱	
六月十五日限	—
七月十五日限	一、六一、七五

開原取引所（三八斤洋錢建）

大豆	
七月十五日限	二、一六、七二
九月十五日限	二、二〇、〇〇
高粱	
五月十五日限	—

錢鈔行市

先物（早市）

期限	開行	散行
十三限	一二五二〇	一二四七五
所成數	二百七二萬圓	
金換小洋	九十七圓三十錢	

先物（晚市）

期限	寄付	出値
十三限	一二四八五	一二四七〇
所成數	六十九萬圓	
金換小洋	九十七圓二十五錢	

金票對奉票

	近期	延期
開原	二四、三〇	二三、四〇
四平街	二四、四〇	二四、〇〇
公主嶺	—	—

鈔票對奉票

開原	一六七、五〇	一六八、九〇

綿糸行市（大阪電報）

綿糸（早市）

六月	三一三、七〇	三一四、六〇
七月	三〇九、九〇	三一〇、一〇
八月	三〇七、一〇	三〇七、二〇
九月	三〇五、三〇	三〇五、三〇
十月	三〇四、一〇	三〇四、九〇

滙兌行市

●正金銀行滙兌行市（銀建）

向日本參着賣（百圓）	一三四圓〇〇
同 電信賣（同）	一三五圓[illegible]
同 十五日付買（同）	一三五圓七五
向上海參着賣（墨銀百兩）	七〇兩[illegible]
同 參着買（同）	七〇兩[illegible]
紐銀參着賣（百弗）	一〇三兩[illegible]
同 參着買（同）	一〇一兩[illegible]
香港向參着賣（香港弗）	一〇四圓[illegible]
同 十日付買（同）	一〇三圓[illegible]
向天津參着賣（銀百圓）	[illegible]
同 十日付買（同）	[illegible]
同 參着賣（百弗）	銀一〇[illegible]
同 十日付買（同）	[illegible]
青島參賣（大洋弗）	銀[illegible]
同 參著買（同）	銀[illegible]
向倫敦電信賣（銀）	二志三片[illegible]
同 參着賣（同）	二志三片八分[illegible]
同 三十日付買（同）	二志四片[illegible]
同 信用付三月（買同）	二志四片八分[illegible]

向正金銀行滙兌行市（金建）

發車列車時刻（部分）

安[illegible]: 石河 着 3.11 發 3.12 ／ 蘇家屯 着 3.20 發 3.24 ／ 本溪湖 着 4.39 發 4.40 ／ 橋頭 發 ／ 草河口 着 5.00 ／ 連山關 發 5.52 ／ 草河口 發 ／ 雞冠山 着 7.18 6.35 發 7.24 ／ 鳳凰城 發 7.29 ／ 高麗門 發 7.59 ／ 五龍背 發 8.52 8.29 ／ 安東 着 9.40 9.00 ／ 安東 發 4.00 ／ 五龍背 發 4.57 ／ 高麗門 發 5.44 ／ 鳳凰城 發 6.14 ／ 雞冠山 着 7.00 發 7.05 ／ 草河口 發 9.00 ／ 連山關 發 10.30 ／ 橋頭 着 11.25 發 11.52 ／ 福金 發 12.14 ／ 本溪湖 着 12.34 發 1.15 ／ 蘇家屯 着 3.26 發 3.36 ／ 沙河 着 3.47 發 3.51 ／ 奉天 着 4.08

旅順: 大連 發 8.20 3.40 9.25 ／ 周水子 着 8.33 3.53 9.38 發 8.34 3.54 9.39 ／ 夏家河子 發 8.50 4.11 9.56 ／ 營城子 發 9.02 4.24 10.08 ／ 龍頭 發 9.21 4.47 10.26 ／ 旅順 着 9.35 5.05 10.40 ／ 旅順 發 [illegible] 1.25 9.10 ／ 龍頭 發 6.20 1.42 9.26 ／ 營城子 發 6.42 2.01 9.44 ／ 夏家河子 發 6.56 2.13 9.57 ／ 周水子 着 7.16 2.27 10.12 發 7.17 2.28 10.13 ／ 大連 着 7.30 2.40 10.25

營口: 大石橋 發 12.50 12.55 8.10 ／ 營口 着 1.25 1.10 [illegible] ／ 營口 發 [illegible] 1.47 11.00 ／ 大石橋 着 2.40 [illegible] 11.32

撫順: 奉天 發 5.50 4.05 ／ 撫順 着 8.45 6.00 ／ 撫順 發 6.20 3.35 ／ 奉天 着 8.15 5.25

朝鮮: 釜山 發 9.1[illegible] ／ 京城 着 7.0[illegible] 發 7.20 ／ 安東 着 6.[illegible] ／ 安東 發 8.0[illegible] ／ 京城 着 [illegible] 發 10.[illegible] ／ 釜山 着 9.[illegible]

三朝 田 玉 片 [illegible]

國內要聞

孫閣之岌岌形蕭索
▲程王張相繼辭職 ▲美髯公殊無聊賴

北京特約通信、自國會之倒閣運動、再接再厲、現閣即呈七零八落之象、一切毫無生氣、內長程克、自在參院挨罵後、自覺有忝厥職、宜言不能再幹、國會對程不信任案、日內即可提出、此亦共消極一因也、財長王克敏、因兩院議員迭提查辦案彈劾案不信任案、前途難抱樂觀、復以節關財政、亡無辦法、府院則力促其籌款、知命運不易恃久、難免擠下台、來故已不致戀棧、教長張國淦、因教育經費無着、終日受各校之包圍、早備辭職、近來教育界又大索欠薪部員亦有索薪運動、實苦無力支持、昨謁白宮、請即准其辭職、總統雖未允許、但就形勢審察、教長之去、終恐不免、又如其他閣員、皆以窮字關係、各懷五日京兆之念、而閣揆孫寶琦、因外交財政、均形棘手、閣員醞釀辭職者、已達三分之一、而國會又提出不信任案、日來亦不甚高興、據某政客云、孫寶琦本擬請假在海甸休養數日、以總統挽勸、謂節關臨邇、諸待應付、恐外間再有誤會等語、遂即返京、綜之孫閣零落若此、一時不易復其原狀矣

國會爲被補
社會黨人請命
羅漢們之大文章

參衆兩院議員張漢、劉映奎、田永正、廖宗北、向乃祺、馮振驥等九十三人、二十六日發表、闡明學說之通電一道覓錄原文如左

銜略頃報載本月二十一日、突有偵緝隊多人、捕獲學生楊子烈張國壽等五人、數日前湖南北亦捕獲劉芬夏松雲等十餘人之事、聞均於社會黨有關、此事關於統治權發動之當否、敢不以一得之愚作芻蕘之獻、竊社會主義、並非始自今日、亦非傳自蘇俄、由實際上言之、人類最遠祖先、其經濟生活發展之程序、靡不由此、我國三代土地公有之井田制、即其濫觴、迨至戰國、許行一派、提倡尤力、其言曰、賢者與民共耕而食、饔飧而治、謂人人勞動、無有等差、秦漢以後、君主專制盜跖行而孔孟語、疆域爲其私產人民爲其臣僕、公理滅私於斯巳極、歐洲人權思想萌芽雖遠勝於中國、而近世資本家專橫、致多數勞動者、槁項黃馘、衣食不給、實有悖於我先儒不均之義、明哲憂之、闡明學理、欲改弦更張而返諸古、非故作僻辭邪說、以振動人心也、政府爲鞏固現行制度、維持安寧秩序、防患未然、加以取締、用意深切、亦所欽仰、惟學術探討、有關於一國文化之盛衰、言論自由、亦國家憲法所賦與、至於能否實行、則爲另一問題、詩云、民之秉彝、好是懿德、求善求愼、爲其天賦、使主張而惡、自有社會指摘、從事反抗、使主張而善、雖加壓迫、其勢彌張、昔者秦欲統一天下、悉於周末諸說雜進焚書坑儒、耦語者棄市、共箝制手段、可謂毒辣、究其結果、適足以資賢者爲驅除難耳、清末革命、武昌黨會林立、張香濤治鄂、後容開導、如端方之流、爲迎合學生心理、不惜自言排滿、數年之間、革命卒無一成、迨瑞徵爪代、按冊連株、而大亂作矣、俄國專制政治、人所共知、對於虛無黨、如臨大敵、歷山二世、竟遭不測、後繼兩帝不知變通、壓迫愈烈、卒演成俄國今日之局勢、凡此所舉、皆彰明較著者、我國改建以來、戰爭連年、外患日迫、稍有血性者、莫不絞其腦經、思有振拔、所謂社會主義者、亦氣方法之一、與執政諸公之傷懷世風、奠定國本似同志而異轍假使政治修明、百廢俱舉、經濟不至偏枯、生活亦極安定、則國民將樂此之不暇、又何必更思其他、此吾人大可以反省者也、今日之莘々學子、即來日之國家棟樑、查其初衷、實有可原、倘希從容中道、納有軌物、則幸甚矣、參兩院議員張漢劉映奎、田永正、廖宗北、向乃祺、馮振驥等九十三人叩、宥（二十六日）

湘軍大敗於河源
▲深入重地被敵截擊 ▲繳械投誠者六百人

東江陳部會議取近攻勢後、而聯軍進取亦愈力、據港電、左路湘軍三千餘人、於二十四日進攻河源、深入敵地、被楊坤如軍隊出而截擊、湘軍大敗、有六百人繳械投降、陳以河源一失、則惠城決難孤峙、現調葉擧全部以敵湘軍云、想河源不日當有大戰也

湘政府
與人民之債務
索還護法借欵

據長沙通信、去歲護憲軍興、湘南一帶適當衝途、故軍需之供給亦較他處爲多、初則譚軍雲集其地、旋又被護憲法軍所佔據、一往一來、損失之數在二百萬元以上、湖南人民、不堪其苦、曾向雙方懇請、發還借款、當經譚前督批准、撥還二十萬元、以作善後之用、然迄今未領分文、昨湘南公會會長唐承緒李況松等、復具呈趙省長、請酌予發給、以蘇民困、茲將原呈、照錄如後、

呈爲重申前請、懇予迅飭指撥借欵事、竊屬會前以請撥湘南善後借款二十萬元、分期撥還一案、奉鈞署字省第九號指令開來牘閱悉、護法之役、大軍共駐湘南、就地籌欵、人民負擔甚鉅、痛苦至深、數年以來、休養未遑、殊堪軫念、前此借欵本應及早發還以資善後、惟吾湘迭經事變、財政困難、籌措維艱、諒巳深悉、所請撥還之處、容俟稍緩設法可也、此令等因奉此、仰見鈞座權衡緩急、原具苦衷、自應體諒、曷敢瀆陳、惟屬會尙有不能巳於請者、敢爲鈞座陳之、當民國九年前、政府批發還二十萬元、比以軍興之後、諸事待理、延未照撥、事經五年、依然畫餅、長此指期分撥、尙不可得、如數償還、更不知遷延於何時、況湘南二十四縣地方、爲省會相隔最遠、律以平均發展之例、事事落後、尙此犧牲二三百萬元血汗財產、茲求次第取償、以謀公共事業、良非過分之請、且此係政府舊還之欵、其他自不能援以爲例、總之此次根據前案、請撥款項、純爲公益起見、實屬不能再緩之擧、同人等均認爲亟應重申前請、於二十萬元額內、先行指撥或八萬元、或五萬元、以爲興辦一切公益之始基、其應補之數、俟財政稍裕、再爲呈請照發、在政府決不吝此區區、在湘南受惠實屬不淺、所有重申前請、迅飭指撥借欵各緣由、理合具文呈請省長鑒核、令行財政司、迅予指撥的欵、務懇俯允所請、實爲公便、趙恒惕以唐李等所請各情、實應照准、惟苦於財政枯竭、頗費躊躇云

胡漢民已抵粵

中央社訊國民黨中央執行委員胡漢民氏十五日由滬乘麥荊麗總統輪船來粵一節、已紀報、前昨早胡氏由香港抵省、該黨要人廖仲凱林森鄧澤如戴季陶等前往碼頭歡迎者五十餘人、因是日孫大元帥在以太花園公讌法國飛機師登岸即赴該處而謁帥座、陳報上海方面黨務進行情況、帥座望胡返粵日久、見胡至撫慰、當即留胡陪宴、記者曾詢胡以上海近來情況、胡因酬應忙碌、未克多談、惟云據上海党務頓發達、黨員所辦平民學校已有十餘所、共詳情改日再談云

陝西議會
拒劉之堅決心

關於任命川省大吏一節、各方對之多覺不對、昨聞陝西省議會續有一電抵京、籲請政府收回成命、原文如下

北京大總統國務院均鑒、近日盛傳、有將任命劉存厚爲川陝邊防督辦之說、洮聽之下、殊深駭異、查陝南邊防軍務、早經特設陝南邊防總司令職、任命吳新田兼理、現在蜀事粗定、川陝已屬一致、兩省邊境旣與滇黔情勢不同、自無再設督辦之必要、且現在陝南供給軍需、已有一師三混成旅之多、民負已重、何堪再增、況劉存厚上年就食陝南騷擾情形、人所共知、地方惡感甚深、再來必生反響、本會爲地方困苦計、特電懇請、如有其事、請政府收回成命、臨電不勝迫切之至等語、請再代請中央、收回成命、是爲至禱、陝西省議會印

出兵俄蒙之由奉直分任
▲兵權既已支配平均 ▲即可不發生問題乎

北京特約通信、直奉預備接收外蒙、兼防內蒙、曾在楡關內外調防、及改換駐軍地點、遂引起外間各種謠傳、茲據深悉內幕之某軍事家云、邇來奉軍除第二十七師一旅、由關外撤赴吉林、隨張作相往任所外、其餘增調軍隊、實於綏中錦州義縣北鎭黑山彰武等處、頗有活動、然此係東蒙王公、鑒於俄軍屢次由外蒙內竄、擾及各盟旗北方、曾請奉張派兵協助、故於兩星期前、即派定騎兵兩營、沿奉西邊境調查現狀、旋有速派勁旅兩團、砲兵一團、機關槍十二架、籌備開往內蒙某盟之議、直軍亦在綏東阜新朝陽等處增防、外間疑有他種動作實則雙方均爭先派兵、領收蒙地、遂致惹外間疑惑、中央深恐引出誤會、近特電商京內外要人、說明調劑方法、大致爲嗣後對俄蒙駐兵綱要、須聽政府主持、而於內蒙防務、專任直軍駐守、直奉雙方祇任熱東奉西、沿邊互防匪患、至於接收外蒙時、直奉各軍皆有派遣前往之義務、但須先以有邊防經驗者爲前驅、類如政府所派中路赴庫軍隊、應由熱察綏三區抽派、而東三省軍隊、則擬派其由呼倫貝爾一路（即政府所指之東路）前赴琿察勒恰克圖等處援防、將來均聽赴庫首領指揮如此調劑、事權平均、茲既開始協商、倘各方面能表同情、中央尙欲宣布明令、以期解釋外間謠傳云

程德全等請
勿通緝吳稚暉
謂此令似滑稽

因政府有令通緝吳稚暉之說、京滬間吳之友人、頗爲注意、請北京上海兩方取消通緝、玆將各函錄後

（一）程德全等致何豐林函　茂如護軍使鈞鑒、敬啓者、吳君敬恒編輯直聲週刊、因轉載新聞報一則、記李君彥青事、李君即加吳以汚辱政府之罪、囑步軍統領、分咨蘇滬各當道、通緝吳君、按吳君係前淸辛卯擧人、深通許鄭之學、後留學東西洋各國、兼通英法日三國文字、深明各國政治敎育工商之原則、在法國創辦里昂大學、其品行學問、堅苦卓絕久爲國人所欽重、此次忽有通緝之命、不勝駭異、查直聲週刊所記李君事、係轉錄新聞報、非吳君所自撰、且未增損一字、即使因此開罪李君、而李君非政府、政府非李君、事屬個人何可遷加吳君以汚辱政府之罪、若李君誤認轉錄之新聞、爲吳君所自撰、亦宜依照法律手續、提起訴訟、豈可濫使强權、遽下通緝之命、同人等爲維護碩彥、伸張公道起見、敬祈軍使分函本埠英法領事註消通緝吳君之案、一面電請國務院暨步軍統領、解釋誤會、取銷前令、以彰正誼、不勝迫切待命之至程德全葉爾愷袁希濤沈恩孚袁可孚丁福保王震蔡禹門公啓

（二）廉泉致孫總理書函　慕老總理閣下、泉爲故人良賓臣建祠北來、到京之始、曾上一書、奉呈拙著及所印扇面大觀、正擬趨前承教、而疾遽作、九死一生、以至於今、倘未能出醫院、昨在病榻閱報、見其通緝吳稚暉先生令、不禁書空咄々、吳先生爲創造注音字母之前輩學者、其道德學問、不啻吾國之泰戈爾、爲國民所信仰、今因順直同鄉會出版之週刊曰「直聲」者、曾轉載上海新聞報趣聞一則、由吳先生剪寄（未更動一字）致觸當道之忌、且指爲侮辱政府、下令通緝、不免小題大做、聞直聲出版以來、並無人看、因此通緝令、引起中外人注目、不可謂非大幸、特吳先生以剪刀一把、獲此無上光榮、通緝頭銜、其事近於滑稽、到了法庭、證明此項趣聞之由來、自有新聞報負責、政府又將與該報辦交涉、語曰「防民之口甚於防川」當此相吞相噬相爭相殺之世界、四民日在水深火熱之中、何暇如此擾擾爲也、我公直方長者擬請本我佛平等寬親之旨、一言解圍、取消此項滑稽通緝令、爲民政府稍留體面、寄止主張一事一人之公道、世外餘生、更不敢以私情謝矣、專肅布懇、敬候興居、不勝惶悚待命之至廉泉謹上

▲▲▲▲▲中山不忘國事

孫文逝世謠傳證明不確後、而病勢亦漸次告痊、茲據滬訊云、留滬國會議員前得孫文病耗、紛紛去電慰問、現留滬國會議員通訊處、頃接孫文由粵來電申謝慰問、該電原文略謂、文前以胃病講演感受風寒、辱承諸公紛電慰問、感愧交併、現經德醫調理、已告痊愈、用特電專奉告、以紓錦念、並表謝悃、仍願諸公努力奮鬪爲國犧牲、文不敏願隨諸公後、孫文有申刻

孫程相繼出遊

國務總理孫寶琦內務總長程克於星期五（二十三日）在參議院受質問後、外間頗有消極之說、玆聞孫總理二十五日九時、即驅車往海甸承澤園休憩、意興甚佳、此是照例之行動、程內長（克）同晨十時亦赴西山養病、據聞孫程二氏二十六日均可回京、星期二、（二十七日）仍當然照常出席閣議與政局毫無關係云

法機飛行之京訊
齊燮元不許借用寗徐停機場
京人士之望穿秋水

本報特訊法國飛機之行期、京中各處報告、皆謂二十六日可抵南苑、惟本報通訊獨謂其行期未定然各處之報告、並非失實、杜賽原定二十六日飛抵北京、及下午乃改變、本報所得者、乃最後之消息也、但航空署未信本報所載之消息爲然、仍終日碌碌籌備待招飛機、並致電各處報告、請下午四時赴南苑參觀法飛機、該署全體人員亦於下午三時出發、齊至南苑迎迓、直候至傍晚、始得上海來電報告、謂杜氏行期已改、各員乃敗興而歸、此消息遲緩之吃虧、蓋不獨航空署員爲然、即前往參觀者、亦大都感受此種痛苦也、玆聞杜賽之所以未來京者、因齊燮元以杜氏所乘之機、係假自盧永祥者、故不允其在南京徐州停機、杜賽氏因此大感困難、北上之行遂止、航空署得訊、已去電南京疏通、上海法領署亦已派員前往接洽、如齊燮元能允杜氏在南京停機、在徐州上燃料、則始可北上、否則恐終不能來矣、玆將二十六日所得各報告、併附於後、以資參證

上海五月二十六日路透電、法飛行家出發日期、業已展緩、照現在所定辦法、杜氏係於明晨出發、惟是否實行、現尙未定云

又據路透社本京消息、關於法國飛行家杜安賽氏由滬飛至北京一節、今晨極多疑問、據無線電述稱、杜氏將於今晚抵京、惟上海法領事致法國使館一電、證其不確、該電謂杜氏或將於五月二十七日由滬出發、飛向北京、路透社所接上海電、足證此係確實、法使署人員述稱杜氏之飛行、各事均已籌備完妥、惟現正在交涉取得某當局同意、在其轄境停機、據料此事不久即可解決云

上海二十六日東方電、杜上尉由浙盧借來之布爾基式飛行機較之原機、馬力稍小、且杜上尉甚不精通中國地勢、擬沿滬寧鐵路飛至南京、即在該地補充汽油、當地法蘭西當局、特派代表赴寧、向齊燮元交涉借用飛行場、齊氏初爲應允、嗣忽通告拒絕、想係齊盧政治上關係之故、於此杜上尉不能不一氣飛至徐州、但此事甚爲困難、當地中外人、莫不非難齊氏態度之不當云

川局混亂中
軍人之大會議
重慶會議之後各軍防區規定
瀘州會議之後劉存厚再辭職

川中戰事、自熊但敗退以後、帳論動、爭端頻起、如有省督爭權、二劉不協、皆其最著者也、頃據重慶電訊、楊森雖在成都方面、兼攝民政、而各軍防區制、仍未能打破、自渝城會議以後、對於此項防區、巳有一種規劃、如鄧錫侯陳國棟田頌堯劉季昭唐廷牧彭植先張華封及陝軍之張冲各部、則駐川北所屬各縣、及綏定龍安綿陽所屬各縣、其詳細區劃、暫由劉存厚規定、二三邊防軍與九八兩師各部、則駐川南及川西各屬、其詳細區劃、暫由劉湘規定、黔鄂陝各軍則駐川東各屬、其詳細區劃、暫由袁祖銘規定、但自月初迄今、各軍均因餉械缺乏、並未嘗向各規定區劃進發也、瀘州大安場會議、雖有其事其列席人物、實爲劉禹九劉輔丞賴德祥袁祖銘等、劉存厚不惟不往、且極反對此項會議、緣其會議內情與劉氏有多少不利、平情而論、此次驅除熊但、作戰最力者、當推鄧田陳唐、皆係劉存厚之部屬、今則楊森劉湘等、皆蔑視劉、致使劉氏無以自安、故瀘州會議結果、劉氏即再電發出後、已未辦公、所有行轅各事、均由共參謀長代拆代行、川局前途、殆又趨於混亂之勢云

時評（憫憫）

齊燮元少年新進、知識毫無已屢々言之矣、近以導淮會辦之目的已達、尤爲趾高氣揚、大有不可一世之概遂致神思愈亂、腦愈不清、而演拒絕法飛機在寧息落之事

◇　◇　◇

法飛行家杜愛西大尉、此次飛行、周遊東亞、其預定之飛行計畫、飛息地點、當其尙未出發之先、亦已訂定妥協、祇以在滬江灣下落之際、機械無端受損、致使其預定期限計畫稍有軒輊、而不得已、始向浙盧借用飛機、繼續奮力以達其原定目的、事變出於非常、志意洵堪讚美、何物齊燮元、對於杜氏、旣已允其息止寧谷於前、乃竟拒其飛落於後拒絕之理由、則以杜氏繼續進行之機係假自浙盧、恐有他項爲詞、并有苟杜飛落、即當沒收其機之說

◇　◇　◇

嗚呼、齊氏迫管仲之器哉、何其量之窄也、倘非器小量窄何至拒杜於假用浙盧飛機爲說歟、齊氏此擧、殊自貶其聲譽而貽外人以毫無知識之譏矣、齊氏之愚、不可及矣、噫

將有留日
學務總裁出現
湯中在擬議中

汪榮寶前次由東返國、目的在將學務與使務分開、並主張改留日學務專員爲特派職、以崇體制、而專責成、前曾提出說帖於閣議迭經閣議討論、最近已決定採汪之議、將留日學務事員、改留日學務總裁、定爲特派、至充此職之人選、政府前曾擬黃膺白諸人嗣因各不得當、現改擬前教育部次長現爲該部參事之湯中氏、倘湯氏本人能與同意、不日即可決定云

湖南修改省憲

湘訊、自益陽寶慶等二十二縣議會、發起修改省憲、各縣紛紛來電贊同、各縣聯合會特發出通電對於尙未表示之各縣、促其一致茲錄其電如左

（銜略）各縣議會公鑒、案查本會於十二年八月常會期內、曾由修正省憲案、經大會討論多數表決、通電各縣議會徵求同意、比經衡山縣等四十餘縣議會、覆電贊成在案、因九一政變、遂爾中止、玆於本年五月十八日、接准益陽常德等二十二縣議會咸電、提出修正省憲案、理由精當、事實詳明、務請貴會對於此項修正專案、一致表示贊成、並請查照該案末後所載、迅即覆電本會、以便彙案進行、吾湘前途、實利賴之、無任企盼之至、湖南縣議會聯合會叩

京漢黃河橋之汲汲可危

開封通信云、京漢路線之黃河鐵橋、早逾保險年期、嗣經交部與管理橋工之比國工程師一再商酌年增歲修十萬元、又續訂三年期限、一面擬定副橋路線、籌欵興築、京漢路客貨各票、民九十增收附捐者、名曰賑捐、實即修橋之用、葉恭綽己存欵七十五萬元正擬興築、而直奉戰事又起、嗣後此款挪爲軍事之用、因之副橋工程、至今未能開辦、實爲京漢路最要之關鍵、刻有京漢工程局重要人員談及此事、據云此橋現已岌岌可危、貨車之重量略大者經過時已覺橋之震動、去年被伏汛冲動之第五十七八九段橋柱、以及北岸之九十四五兩柱、現巳一律震動、如果夏秋間不爲修築實有不堪設想之虞、又福公司之煤炭、行銷於湘漢滬者甚多、往來載運皆由黃河鐵橋經過、該公司總經理堪克之對於此橋之情形、亦經數度之調查、據云民國十一年業巳危險萬狀、十二年增加多數之拋石、始勉強維持春夏之伏汛、今年用精密之丈量、現時橋之低陷、實較民十時下陷七八尺之多、堪氏之注意此事者因該公司每年經黃河橋而南運之煤炭、所值不下千萬元之譜、如果此橋發生意外、與該公司有大妨碍也、日來京漢路局局長對於此事、已屢次呈報洛吳、請其設法、洛吳對於京漢路之中段黃河鐵橋、亦非常注意、昨已電致政府、請於鹽餘之中、立提一百萬元、從速建築副橋、一面設法籌欵、再行歸還、惟政府正在山窮水盡之秋、勢難照辦、豫督張福來、亦因河南北紳商之一再陳請、亦思另籌的款、以爲修橋之用、上月張氏赴洛、曾建議按各票價、增加二成收欵、專爲修橋之用、惟聞交通部對於此擧、尙未贊成云

命令及批示

▲北京命令（五月二十六日）

▲孔昭同高義王國珍均授爲陸軍中將程經邦加陸軍中將銜田執中唐福山均授爲陸軍少將雷洋林高文進均加陸軍少將銜此令△戴鴻智授爲陸軍少將此令△任命王登科爲陸軍第五師步兵第二十團團長此令

內外奇聞
賣呆被訓竟輕生

北京崇文門內小街大方家胡同門牌十八號、住戶陳鈞、向在內務部充當錄事、伊有一女、年十九歲、業已許字、尙未過門、素日最好站街、陳時常規勸、仍不聽從、二十四日早陳自外歸來、又見伊女站在門前觀望、北京話叫做賣呆兒、登時大怒、遂即將其叫至屋中、大加教訓、其女對之分辯、陳意欲責打、經伊母勸至裡間、陳即含怒而去、待陳走後、伊女起意輕生、潛入廚房、將菜刀袖起、轉身復入中間、用刀自抹頸項、一時負痛難忍、放聲痛哭、伊母正在廚房炒菜、聞聲詫異、彼時仍疑姑娘一人坐在套間生悶氣、連叫數聲姑娘、未聽答言、旋赴各處尋找始在中間所看見、伊女身臥在地、遍身血跡、進前細看、當見菜刀一柄、仍在手中、知係自刎、赶急跑至街前、喊告巡警求救、內左二區署張沈鴻霽聞報之後、隨派巡警、帶同巡警數名、用衞生床將受傷之陳女擡往錢糧胡同內城官醫治療、該院西醫馬雁生、急命看護生二名、用藥水冲洗血跡、然後診視、見其自刎情形甚重、頸項偏右刀傷一處、深二分、長二寸有餘、氣管受有微傷、以致呼吸不靈、敷藥巳畢、復用藥棉紗布纏裹、即令擡至養病室、交看護生看護一時、再爲設法、但傷情危險、恐有性命之憂云

公園增設餘興部

津函云河北公園自春間由董事會議決大加修改、於紅壁綠笆氣象煥然、因之游人趨之若鶩玆聞該園華管理因炎夏已屆、爲游人增加餘興起見、特商同玉記茶社、於昨日加添北京五連彈化裝八角鼓等以爲點綴云

▲本社新設貿易一部專由歐美各國直接輸入各種
紙張批發零售價值格外從廉現買價約無不歡迎
大連市山縣通一〇四號地

德泰祥綢緞京蘇雜貨莊

本號開設大連市內奧町歷有年矣專由蘇抗一帶定織名機流行庫緞鹽新閃假以及歐美直輸各種嗶嘰呢絨莫不盡善盡美早已有目共賞無待自詡時逢春去夏來特又新到應時輕時羅串紡花素直羅拷紗拷羅實地庫紗改良秋雲紗新式蟬翼紗華絲紗華絲羅雲霞紗米通紗以及新出各品無不色々鮮潔並由西洋運到時式輕便鐵床俄國各色花毯男坤最新雨衣所有旅行需品化一粧用品應俱備批發零售價格另外公道又有代理法國百代公司新式唱機唱片家庭玲巧電影機器並有蓋平恒裕堂名筆凡蒙賜顧無任歡迎也

本號主人謹啓
前櫃電話長五二八二 後櫃電話七四四五番

元生祥紬緞布疋雜貨莊

和風送至悉春已來去裘而葛又將至矣敝號素抱酬答主顧藉廣招徠之計特由歐美採辦各色上等毛布直貢呢定織蘇杭新式花色鐵機緞時花庫緞各樣閃緞以及鐵機線春文華葛各種紗類花粧品等日所必需者無不齊備批發零售價值從廉各界諸君賜顧者幸祈駕臨則無限歡迎之至也

大連市浪速町 本號主人謹啓 電話長六四八二番

豐裕興製傘工廠廣告

本工廠提倡實業特仿西式精製大小鋼股藍靑布傘及各樣絲綢坤傘以及𥑮藤漆光文明手杖各式俱全堅實美觀視携便利自煙台創辦此貨拾餘年以來士商異常歡迎近年力求擴充復在大連開設此項工廠以便東省一帶銷行如蒙賜顧請早示知俾好依期照付不誤

西崗街一百五番地借用電話七九〇一番 本主人謹啓

天成號紬緞京蘇雜貨莊

時値煖風搖曳化日長廠號素抱酬答主顧藉廣招徠之計特向浙杭姑蘇帶定織花素時式鐵機庫緞以及湖縐線春春紗等色色光潔無待自詡並由外洋運到各色嗶嘰毛呢新出俄國毯子凡旅行當需之品應俱全批發零售價格分外公道務望各界紳商淑女駕臨惠顧無任歡迎之至恐未週知別此佈告

大連市浪速町二丁目二十七番地 天成號主人謹啓 電話六七五六番

支店 小崗子平和街二十六番地 電話六〇五八番

資本金一億萬圓 積立金七千四百五十萬圓 本店（橫濱）

橫濱正金銀行大連支店

代表電話長三一六一番 宿直專用電話六〇一五番 海關稅取扱所電話四七六二番

支店
東京、大阪、神戶、長崎、下關、倫敦、苗昂、紐約、舊金山、夏突爾、羅付、布哇、悉德尼、新家坡、額爾車達、孟買、蘭貢、香港、上海、廈門、靑島、濟南、天津、北京、牛莊、西貢、桑港、奉天、海參威、巴達比雅、開原、長春、哈爾濱、馬尼拉、蘇諾斯、愛列斯、斯拉巴雅、達德郎亞奈羅、名古屋、廣東、三寶壟、

資本金壹千五百四十萬圓

中日合辦株式會社龍口銀行

大連浪速町二丁目□番地
電話 代表番號七一五一番 宿直用五七三六番 公衆用三三二八番 振替貯金口座一五五八番
關東州地方費現金取扱 大連市金庫事務取扱

支店及出張所 龍口、旅順、靑島、哈爾濱、公主嶺、鞍山、安東、松樹、瓦房店、市內盤城町派出所

各處匯兌 日本內地、及臺灣、朝鮮、滿洲、內地各市、均可通匯、一般銀行、業務、

拜啓者敝組向以機械及附屬品五金油漆爲營業荷蒙各界諸君信任已久矣不勝感激之至竊思凡百工師夫欲善其事者必先利其器利器之品舍精鋼而無他求如斯敝組專赴英德兩國名廠選辦精煉鋒鋼近已運來連在庫以供諸君之用請購而試之如蒙惠顧不拘多少無不竭誠歡迎

大連市山縣通十九番地 合名會社原田組 電話八二一二番

源增興自造肥皂廣告

敬啓者本號開設已達七載今爲擴充營業起見特出厚資由上海聘到有名技師督工裝造各種肥皂材料優美如鷄牌方皂さつき牌方皂三鷹牌長條皂品質優良價格低廉再是鷄牌方皂係敝初創之牌近來街市多有仿造本號牌印者伏乞各界諸君認明字號倍加惠顧無任歡迎之至恐未週知謹此奉告

大連市惠比須町一町目二十九番地（即伏見台四區）電話七九八九番 源增興謹啓

限於華人特價照像

	照像三枚一組	定價	特價
三寸	同	二圓	一圓三十錢
四寸	同	三圓	一圓八十錢
六寸	同	四圓	二圓五十錢
七寸	同	五圓	三圓
八寸	同	七圓	四圓
一尺二寸	同	十圓	五圓
放大照像		十圓	四圓

不論遠近如承電話立當前往

大山通一丁目正隆銀行前 雷德（ライト）（光線）照像館主人謹白 電話三六八八番

三井 火災 海上 運送 保險

明治火災 千代田火災 東京火災 東京海上
日本火災 神戶海上運送火災 共同火災
大阪海上火災 橫濱火災海上
大正海上火災

各保險株式會社代理店
三井物產株式會社大連支店
大連市山縣通一二六號地 電話代表番號七一〇一番

新製品已到

一、冬期專用謄寫版印刷墨油
一、絕對完全謄寫版毛筆原紙
一、懷中手帳 六十號 百三號
一、新製信封 十二號 二十號
一、各種信封特別大減價至陰歷十一月二十九日止

凡有用毛筆原紙及信封之樣子者可向本號索取其他信封信紙大廉賣

大連市浪速町大山通角 天野滿書堂文具部 電話四九九四 四三〇六 振替大連六三番

中國銀行大連支店

營業 關於銀行一切事務
營業時間 上午九時至十二時 下午十二時至三時
電話四三八五・四七九五番

朝鮮銀行

資本金八千萬圓 拂込濟資本金五千萬圓 積立金壹千一百廿四萬圓 本店（朝鮮京城南大門通） 振替貯金口座京城三三三番

總裁野中清

辦理預金、貸出、割引、海外諸爲替、地金銀賣買其他一般銀行業務、並於朝鮮、滿洲及亞港取扱日本銀行代理店事務

支店出張所
內地 東京、大阪、神戶、下關、
朝鮮 釜山、大邱、仁川、平壤、鎭南浦、元山、群山、木浦、淸津、會寧、
滿洲 大連、旅順、營口、遼陽、奉天、奉天新市街、鐵嶺、開原、四平街、鄭家屯、長春、吉林、安東縣、龍井村、哈爾濱、傳家甸、
支那 上海、靑島、天津、濟南、
露領 浦潮、斯德、亞港、
米國 紐約

倫敦、巴里其他內外樞要地皆有匯兌取引之所

大連振興煤鑛復縣分莊廣告

啓者復縣之無煙爐煤其火力之耐鍊性質之純良毫無惡氣種々稗益早爲中外各界諸君所共悉向前均係他人代理經辦今本號因挽回利權提倡實業早覓完全收回在連埠黑嘴子入船町爲復縣土煤總經理處此外尚爲便利主顧推廣銷路計劃又設代理店數家定價劃一公衆立有行規並有組合不得貫賤不等亂售行賣貨款每月底請算不得逾期以昭齊整恐未週知特此聲明佈告

總代理處
岩村號 電話五四三四
德春號 借用電話六七六九
德興厚 電話七八六五
德興東 借用電話六八七一
源公司 電話三八九六
萬興煤場 電話六八七一
成公司 電話五五二二

價目 每千斤中稱小洋七元五毛 每噸中小洋拾參元六毛 車力買主自認

本鑛電話六六二二

▲新到▼

日本九州牛津板紙株式會社特製品

馬糞紙

各種類在庫豐富 通知後即呈送樣本

滿鮮代理店 吉田洋行紙店 大連市浪速町三丁目 振替大連一五六番 電話四五七五 七九一七番

資助衛生之二要素

即家有名厨及預備紅色淸導丸一瓶於家中是也如欲常享康健之樂舍此二者不可得也名厨烹調精美飲食適口藉以滋養豐富耳淸導丸需用之時服之能腸胃淸潔肝經有序大便暢達則身體自然爽適矣即如安微貢池殷家匯復和木行經東宋理廷君來函云鄙人素來體質不健肝旺陰虧時有大便閉塞之症頭暈目眩加以痔症長發痛苦萬狀屢服中西藥餌均未奏效及試服貴局紅色淸導丸二瓶果然大便通暢痔症竟失誠不啻濟世之梯航也想該丸實具有莫大能力非彼專尚虛誕之藥所可同日語哉鄙人受益殊多特誌數語以謝樂得爲之宣揚並願介紹於同病者之前也紅色淸導丸凡經售西藥者均有出售或寄郵票大洋六角至上海江西路六十號韋廉士醫生藥局原班郵奉一瓶可也郵力在內每六瓶大洋三元

資本金三千萬圓

株式會社滿洲銀行

辦理一般銀行業務及大連市金庫事務 大連市伊勢町二十一番地

頭取 中村光吉

電話四一二一番 振替貯金大連三三〇番

各支店
大連、大連、金州、普蘭店、皮子窩、瓦房店、鞍山、奉天、同小西關
山縣通支店、小崗子支店、沙河口支店、金州支店、普蘭店支店、皮子窩支店、瓦房店支店、鞍山支店、奉天支店、小西關支店
撫順、本溪湖、安東、新義州、安東興隆街、鐵嶺、公主嶺、長春、吉林
撫順支店、本溪湖支店、安東支店、新義州支店、興隆街支店、鐵嶺支店、公主嶺支店、長春支店、吉林支店

除以上所列外日本朝鮮滿洲各樞要地均有通匯處

元關東廳法院判官大連法院長

辯護士從五位湯淺唯一

大連南山麓順厚南拐西路南（電話三五一二番）

專辯民事刑訴訟並商業賬目借貸及鄉屯土地不明等事一切糾葛承辯決期迅速

本社招募分社啓事

本報社特爲靈通消息推廣銷路起見擬在左開各處添設分社及代派處有欲擔任者請速至本社接洽或通函商訂可也

計開

奉天省 蘇家屯、八面城、立山、阿吉堡、大孤山、岫岩、莊河、寬甸、輯安、桓仁、興京、通化西豐、西安、東豐、北山城子、海龍、朝陽、臨江、撫松、柳河、樣子哨、山海關、綏中、遼中、北鎭、黑山、興城、義州大民、新立屯、臺安、康平、法庫、梨樹、懷德、通江口、雙山、金家屯、突泉、𨤉楡、彰武、岔子堡、安圖、通溝、輝南、鹹廠、喇嘛、達都牛開魯、六八石、餘積、哈拉沁、

吉林省 樺皮廠、下九台、樺甸、雙城、陶賴昭、楡樹、五常、雙陽、伊通、寧安、長白、農安、扶餘、阿什河、依蘭、一面坡、五顆樹、馬橋河、東寧、敦化、和龍、張家灣、帽兒山、穆稜、長嶺、額穆、橫道河、濛江、富錦、德惠、博克圖

黑龍江省 呼蘭、巴彥、西集廠、通河、綏化、望奎、海倫、拜泉、克山、齊々哈爾、訥河、黑河、海拉爾、安達、肇東、蘭西、湯原、倫河、札蘭、大賚、肇州、三道鎭、林甸、興隆、

滿洲報社經理部

東三省新聞

奉天

總司令行將出巡
躬自視察各地情形
刻已籌備定於下月上旬啓節

張總司令、爲探詢民隱、興革庶政、雖經鄉老會議、領畧端倪、而眞正內容、多有未悉、擬於來月上旬、攜帶隨員兵弁等、出巡吉黑兩省、及奉屬交通便利各縣、躬自視察、刻已派員、籌備一切、屆時如無何項問題發生、決計如期啓節（臣）

將開司法會議

張總司令鑒於司法黑暗、日甚一日、値玆行將收回法權之際、若不速予改進、以免遺誤將來、特通令奉吉黑三省、及特別區各司法人員、下月中旬蒞奉、大開會議討論一切、以便興革云（臣）

派員分赴各省

奉當局、鑒於時局混亂、日甚一日、若不急予救止、不知伊于胡底、昨特派顧問顧人宜赴粵、科員姜鴻慈赴浙、諮議楊大實赴滇、顧問馮炳南赴川、分謁各該當軸接談一切以便設法奠安時局（臣）

顧問赴津訪段
與時局問題有關

奉天保安總司令部、高等軍事顧問許蘭州、近因關於軍務及時局某項重要問題、須與久滯津門之段祺瑞有所磋商、故於本月二十七日午前十時許、啣命搭京奉列車前往天津矣（天）

抽調警甲編保安隊

當局爲澄清匪氛、保衛治安計、擬編制保安軍隊、以專責成、由各縣甲內、抽調警甲、大縣五十名、中縣三十名、小縣二十名、昨已訓令遵照矣（臣）

郵電獨立消息

省中現有郵電獨立之傳聞、係謂郵電上、對於裡省之信件、諸多宜行檢查、因同隸屬北京政府管轄弗克辦到遂生此議云（大）

商界中對於會長
選出後之論調

商務會正副會長、於選出後、彼商界中人、頗有一番論斷、謂張會長於上屆選舉時、即應當選、此次有遲我二十年之慨、趙會長係被牽扯而出吳會長實由運動力而來且有嗜好多數人不滿云（大）

楊督辦開辦軍米廠

兵工場楊鄰葛督辦、將去年之術

商埠局添鑿衛生井

商埠局孫岷峯局長以埠內沿馬路一帶、往來行人、較夥致車馬塵土不便衛生、乃設有衛生水車、隨時清灑、井不敷用、在各經路添鑿衛生井各一眼、并限制住戶飲用謂水不清潔云（大）

李主任介紹成績品

省立第一師範附屬小學校李孟輿主任、以網球一項、爲近今風氣之所趨、而球網之爲物遂利市三倍、該校之高級學生手工科、精製球網、以應求者、定價每枚小洋三元五角、由該主任爲之介紹云（大）

沙河鎭

租界地之搶案

安東七道溝五番通五丁目、有日人林年吉、六十餘歲、其妻某氏年四十歲、本月二十六日午前三點時分、有賊數人、踰垣而入一賊手持菜刀當將該夫婦砍殺、又將所有財物刼掠一空、遂即逃逸、比及日警聞訊、前往、則該賊等已杳如黃鶴、僅遺菜刀一把鮮血淋漓慘不忍覩云（潛）

報警捉拿梁上君子

本埠一署大沙河分所管界興仁街門牌四八六號住戶周文、於日前夜間、未悉何時、被賊竊去衣服手表等八件、及小洋錢二元四角比及知覺、該賊巳遠揚無踪、遂即繕同失單、報告該管分所請求通緝云（潛）

新美巷三妓女同逃

本埠永安街新美巷戶主劉更新、至永安街分所報稱伊妻劉桂喜、於日前晚八鐘許、帶同養女金蘭小花聲言赴七道溝戲園觀劇、至夜未歸顯係潛逃、請求協緝、當經巡長報署、轉廳、警廳即飭局一體協緝云（潛）

商會庶務吸烟被獲

本埠官電街門牌二百四十二號住戶現充商會庶務張日新者、於日昨、（二十六日）午後一時五十分許、在家大攏煙燈、一榻橫陳、噴雲吐霧、適被該管巡警孟昭著調查戶口、恰巧瞥見、當場拿獲、煙具及煙土煙灰、（約重五六乃）連張某、（自稱有病）之子一併帶所、經梁勳臣巡長詳訊、供稱伊父張日新吸烟實在、在巡長當即備文將該犯暨贓具、一併送署轉聽訊辦（潛）

錦縣

新任處長晉省領餉

二十七師、自近日來、軍官來去實屬忙碌、惟月薪一節、尙未領交、是以該等、仍未去吉、目下新處長魯穆廷氏、到錦接理一切後、即赴省領二十七師餉、並發二旅兵餉、大約於四五日後、即可返錦云

胡匪白晝行搶

本埠爲東三省軍警麕集之首縣、不法之徒、自應遠颺、詎料不見其少、反見其多年前幾次搶案、皆未破獲、該匪徒輩、胆氣益壯竟於光天化日下、硬行強搶、今二十七日午後六時許、突有胡匪三名、手持小槍、闖入城內福盛號、逼索巨欵、該櫃存欵不多、只有奉洋拾數元、持之而去及報警甲、已杳如黃鶴、然該案能否破獲、容訪再誌

二中學生郊外旅行

春末夏初雲淡風輕、斯時也、香花夾道、綠柳成陰、溪流潺々、林鳥喧々、正學士出遊、博覽之佳期也、故我錦縣省立第二中學於二十七日舉行遠足會、該校師生、列隊成行、同赴觀音洞、遊歷山景、遍視各物、以資增長理科知識、並振體育精神、終日興盡、始齊隊返校云

營口

道尹議定維持爐銀辦法
函致總商會宣布實行

遼瀋道尹佟德一氏、以營口爐銀爲全埠商業命脈、關係至爲重大、乃近日以來、每錠票價、竟飛漲至百元以上、遂致外城客商、聞風裹足、市面蕭條、實屬擾亂金融、妨害商業、若不嚴厲整頓、設法挽救、後患何堪設想、前經召集會議々決辦法如下、（一）本届六月一卯、埠內各商號、存欠銀碼、不准加卯色、無論已講未講、均應一律取銷、倘有私自通融、變名折算取利者、一經查覺定行從重罰辦、並將經紀斥革究懲至外城客欠、仍應酌量加色、以免客商拖延取巧、握存奉票、久不免銀還賬之弊（一）匯申銀兩每日成交、不得過多、滙水價目亦應相當限制、不准暴漲、違者一併處罰、（一）本署在公益銀號先共出賣爐銀二萬封、令埠內在會各商號分購、每家認購數目、由本署分配、另單指定、即自本年陰曆五月初一日起、至月底止分作五期、照市收買、奉票每期務須收足五分之一、統限一個月內各照派定額數、完全收齊、不准短少、違者議罰、（一）前項認購爐銀之各商號、應按期計算、奉票送交本署、委託之公益銀號代收登簿、不得稽延、俟屆六月卯期、一律按照八十五元價格化市、並將全埠存欠銀碼、宜行歸卯付清、（一）前項爐銀一萬封、作爲第一期出放銀碼、如果行市仍未平定、當再繼續作第二三期之舉行、務以達到平價目的爲止以上五項、業經函致總商會、略謂係屬本道尹目前治標之法、爲金融前途計、全埠商業計、無論如何、必當堅持到底、毅力實行決無反汗、並希貴會查照、召集全體埠商開會、明白宣布、即日實行、協助辦法、事關重要、幸勿延誤等情、總商會奉函後、除於本月二十七日開全體總會、向埠商宣布上項辦法外、並轉行金融維持會爐銀聯合會一體遵照矣

日警署長視察警政

旅順日本關東廳爲考察中國警務情形起見、特派大連日本警務署長山川吉雄、及營口警務署長尾崎三郎二氏、同赴京津滬漢青島等處視察中國警政、以資借鏡、山川署長於月之二十八日早車由大連來營、當即偕同尾崎署長、於是日午前十一時、京奉列車啓程前往聞須三星期後始克遄返云

公主嶺

附屬地行將建築農業校

滿鐵地方區、創立公學堂、專教華人子弟、曆經數載、惟卒業成績殊淺、後該堂堂長、榎本氏、與茶谷區長磋商、呈報總社、附設農業補習科、成立兩秋、乃榎本堂長、仍有不完備者、特於前月在區會報、呈請農業科獨立、別修校舍、地址採於鐵道北、廣地若干坪由地方部批准、建築預算金一萬五千圓不日即可動工云

所長巡視來領
日署長設宴招待

懷德縣警察所長、王鼎臣氏、業於本月念日、由所出城巡視各區嚴查警員、勤務優劣、於念四日至范驛來嶺、下搭於稅捐局日警支署長特開宴會、藉以聯絡雙方感情云

旅順

南滿中學來旅參觀

奉天南滿中學堂、師生一行七十餘名、於月之二十八日、來旅參觀、均精神活潑、勇氣千倍、眞乃我國健兒也、於二十九日、午後四時半列車、赴連、滯留兩日遄返奉校云（舟）

通遼

匪賊行搶擊斃事主

邑東大林站農戶劉姓、於二十三號晚八鐘許、突來胡匪五名、各持槍械、破門而入、搶去首飾衣裳多件、戶主劉某、出爲阻止、觸賊之怒、放槍擊斃、似此惡賊該五區區官、必能設法嚴拿、以除匪患而安地方、一俟將賊拿獲再行續誌云

開通縣

添設城鄉電話

邑內長途電話、已經成立一節、已誌前報、現在魏克勤局長、鑒于四鄉、時有胡匪竄擾、消息遲滯、不便攻剿、每遇有事、呼喚不靈、貽害匪淺、現特置備電話多具、擬在城內各機關及四區甲各分所安設、以便應用、現正進行、大約不日即可成立云

巡官排解紛爭

邑警所巡官于虎臣氏、日昨查崗行至大廟南首、見有甲乙二人、互相揪扭、上前詰問、據甲云、係城南農民王姓因挑來杏木枝柴一挑、言明賣價四角、不意卸柴後、某乙竟於柴價內減給一角、因此口角、迨問某乙、據云羅姓買價言明三角、賣柴額外囑索彼此各執一詞徐經該巡官善言開導雙方各讓半角竟付三角半完事云

街基日漸漲價

數年前邑街不過荒涼一小集鎭而已、民居甚少、寥如晨星、不意近數年來、外界人民、來者日多落戶建屋、成立商號、大見發展自去歲四洮通車、交通便利、非常興盛所以街基亦隨之而漲價例如站基旁邊某地基韓君賣與永遠興雙方交易、每丈竟值洋三百五十元之多、在數年前不過百元而已、觀此可見漲價之一斑矣

女學校將劃一制服

邑女學校、自近年以來、經職教員吳士琴等、迭加整頓外表內容均有可觀、惟各級學生制服顏色參差不齊、該校現爲服裝劃一起見故令各級學生、一律換做上身藍色下身青色以歸一律而壯觀瞻

局長擴充鄉郵
特派員前往調查

邑郵務局長齊執中氏、對於郵務極力整頓、成績卓著已經迭誌前報、邑屬四路分區、雖有代辦地、尙付缺如現爲靈通消息起見派人調查文牛各尺太平應吐抹屯窩棚遼陽窩棚四海窩棚張交窩棚林家哈拉道堡四海窩棚興隆山黃花抄雙山子等處、是否有合格願充代辦之人、以便設法擴充云

新健校舍落成

邑內兩等小學校長王卓五氏、在其院南端添建校舍七棟一節、已迭誌前報、今已開工多日、行將竣工、窗明几暗、頗合衛生、彩色光潔、煥然一新、擬將高等敎室遷入新舍云

保安隊長下鄉游擊

本邑保安警察副隊長王玉峰氏、對於擊賊、素擅特能、而於一切公務、無不力謀整頓、而求完善現在端節在邇、宵小生心、是以督率馬隊、親赴各鄉游擊巡邏、以衛行旅、而保公安云

洮南

一次考試塾師

縣城私塾林立、爲之師者、流品不齊、督學郭蔚文氏、深恐誤人若悉數取締、又礙於俗例、且無益於官學、一般腦筋腐朽之家庭、若無塾師導令其子弟失學、不送入官學校、噫、亦迂執甚矣但能文理清順、心地明白、即與許可狀、設帳授徒、前已取錄劉世忠等、十七名茲又訓令、縣立第一小學校長戴榮九君、在該校舉行塾師第二次考試、以免遺漏聞經此次考試後、未經取錄者、不准再行濫竽充數、自誤誤人云

董副官已返省

粮秣處副官董君介卿、奉命來洮購買穀草、以備軍用、已誌前報現經警務所按區攤派妥協、各農戶紛紛載送來城、董君親手收卸其對待農民、笑容可掬、和藹異常、毫無呼嚇惡習昨已收竣董君於二十六日晉省請示運省手續云

隊長捉獲胡匪

本月二十三日有農人黃萬發者、趕車賣柴、行抵城西三里許帮統窩堡地方、遇匪三名、各持手槍將黃某綁上、卸下茅柴牛二頭、車一輛、搶刼以去、後被行人、將黃某縛繩解下、遂得進城報告縣署、經捕盜隊劉子臣隊長偵獲搶刼牛車胡匪尙某一名、帶縣拘押、餘二匪尙在偵緝中、能否弋獲、殊難逆料云

山東新聞

濟南

省議會流會聲中之種種

二十五日爲魯省議會開會期、簽到議員五十餘人、出席者四十餘人、延長十分鐘、仍不足法定人數、乃改爲茶話會、首由議員李天倪、謂照三鑛選舉董事章程、必須有出席人數之過半、方能當選、似不相宜、主張修改、董議員鹹璋、謂今天人數不足、可否再定選舉日期、衆多默然、且有退席者、宋主席遂宣告散會、省議會連次流會、說者謂與彈熊案有關及恢復議會問題、請省長出席等事、皆與流會有因也、聞擁熊派議員以政治協會國進修等將提彈熊案故多不出席、以爲消極抵制、熊省長對於彈劾案、甚注意、亟思設法消弭、魯籍參議員張魯泉、由京來濟、亦爲調停是案、惟熊氏對於出席議會、表示不願、但恢復縣議會案、準不日公布、決不再延、張已將此意轉達國議員等、國謂同人之提彈劾案、原非對人、實對事而發、若熊氏作事、能使人意滿、吾人又何必多此一舉、今熊氏既有覺悟、允恢復縣議會、姑假時日、再觀後效、又聞省長已飭第二科擬稿、預備公布恢復縣議會云

關於恢復縣議會之各縣聯合會、二十三日又假李公祠開會、推莒縣議長莊余珍、單縣議長孫朝、邑淄川縣議長王肇銓、歷城縣議長楊彤澤、高唐縣議長于鳴謙、濟寧議員王贊英等、二十餘人、於廿四日齊赴省議會請議長宋傳典介紹面見、省長爲最後之請願至省公署後、由省長一體接見、畧謂對於縣議會、本願早日公布以便恢復、奈因法律事實上、有種種困難、不得不詳考慮、故與議會往返磋商、實期盡善盡美、非有意延阻云、繼由各縣議長發言、大致皆謂人民渴望恢復、因縣知事之良否、近年來無人加評不善者固無惡不作、循良者又無議會爲之後盾、以致教育實業及地方種種問題、皆久廢弛請省長速行恢復縣議會、以符人民之望省長當答以即令科擬稿公布、大衆認爲滿意、遂辭出云

保釋巡官照准

警察中區巡官馬金山張春地二君因公受過、被拘警所、地方士紳深爲扼腕、聯名保釋一節、業誌本報、玆聞監督郭蔚文氏、以該二巡官、因公得咎、固屬可憫遂准予士紳之保、業經文行警所、暫行釋出、照常任事、惟須聽候警務處訓令、如何辦理云

查戶口捉獲吸烟犯

本月二十四日、逐戶詳查戶口、警察中區二分所戶口生蕭某、於以重法令、查至祖萬林家、適値室內有范樹春者、一榻橫陳、短笛頻吹、吸食鴉片、該戶口生以其違犯禁例、遂將范某一名、帶赴警所、呈報縣署、經郭監督備文連同烟具、一併送交法庭、依律懲辦云

清鄉員何事來洮耶

有清鄉局第二支局清鄉員李君者於本月二十三日來洮、下榻於硝硫局、究竟爲私爲公、局外人無從探悉、約於五七日即可返回原局、所聞如是、姑誌以覘厥後云

長春

匿函揭控駐軍
鎭署出佈告禁止

吉長鎭守使丁超昨出佈告、遍貼街市云、照得本署邇來屢接各防軍所駐地之人民匿函、揭控該駐軍時有不法行爲、違反軍紀本旨、搔擾地面、縱匪殃民、致人民頗不聊生等語、本署即據函明查暗訪、揭控各節、十有九虛、殊屬砌詞聳聽、爲此佈告各色人等、俟後凡各駐該處軍隊、果有不法行爲、應具實來署呈控、以便有所根據澈查云云

開原

監督爲興學者請獎

開原縣知事文耀齋、自到任以來、諸般應興應革事宜、不力求之進步、而對於國民之基礎教育、又格注意、今爲開原華商會長王執中君與副會長馬秀升君、所創辦之高小國民小學、已竟開學、校內陳設務求定善敎員之敎授、益復諄々善誘、雖係初辦、而頗有可觀之處、由足見二會長熱心之一般矣、文監督特請教育廳格外獎勵、以表王馬二君之功、並喚起將來一般之好公益者、聞不日即可由教育廳頒來正式之獎章云

龔積柄辭職說

據財政界消息、現任財政廳長龔積柄、忽與某要人談話露辭職意、記者得此消息後、即向該廳探詢、據聞龔氏到任後、所受打擊亦已不少、最近又因提前編審事惹起議會及各方之反對、即使龔氏堅持到底、恐亦無好結果、辭職之說、或係有因、但廳中尙未得聞是說云云、姑誌之以待證實

烟台

道尹赴青視察

膠州道許道尹、以東屬各縣、尙未巡查、玆特於舊歷月之二十四日、隨輪前往青島、以便到膠縣巡查、一俟完畢、再由維縣到蓬黃各縣云

長篇小說

社會小說 連淚影事 （竹儂） （七十七）

第八章

穿一身藍布衫褲、也沒繫裙兒、金蓮瘦削、不盈把握、穿着雙紅布鞋兒、稱得起三寸紅菱、雖說「人是衣服馬是鞍」這個女郎可不能限於這種例論呢、他是天然姿色、並不因爲亂頭粗服、少減一點兒、偶然擡起頭來、把笑夫的眼光引得撩亂起來、頗有那「顛不刺的見了萬千、這般可喜娘罕曾見、我眼花撩亂口難言、魂靈兒飛去半天」的光景、小冰問道黃先生、怎樣啊、笑夫顛頭傚腦的道、很好、很好、我們就一言爲定吧、說着、從手上把水鑽戒指兒脫了下來、遞給那半老婆婆道、這是點兒信物、先給姑娘帶上吧、那半老婆婆接了過來、就給女郎帶在手上道、我們走吧、你們幾位多坐一會兒再去啊、便退了出去、女郎也跟在後邊兒、剛邁過門坎兒、回頭過來、若有情若無情的飄了笑夫一眼、正是怎當他臨去秋波那一轉、我便鐵石人也意惹情牽、笑夫的這重姻緣、又算結定了、到幾時才金屋藏嬌、待在下緩緩的報告便了

第九章

這一天晚上、中州城裏、灤城飄雨的鬨動、說豐樂園從北京邀來了幾個名角兒、唱賈腔戲啦、頭一天打炮的、是譚鑫培的弔金龜致和公聽了、也老興勃々的向竹影道、二弟來的到很湊巧、這裡一年多也沒唱賈腔戲、今天居然有唱的了、你和孫子去看々去罷便叫姨太太給拿出來一個手工線織的大錢囊兒、裏裝着滿々兒一囊兒銅元銀幣、遞給竹影道、帶着這個好做零花兒、這地方兒都是些個紙幣、你那個錢包是不通用的了、竹影接過來一看、那錢囊兒是一個簇新的、嫣嫩々的天藍色兒、上面兒織着五色輝煌的兩面國旗、眞是中華國民的適用品、手工兒也很緻密、穿着一條黑色繫繩兒、兩頭兒結着白淨々兒兩個坐絲球兒、分外的乾淨漂亮、把玩多時、帶笑兒問姨太太道、這是買來的嗎、姨太々道、是我學着織的、織的不好、二老爺將就着拿吧、可別笑話我呀、

本社啓事

啓者本報瓦房店分社長張以恆君因家務紛繁不能兼顧辭退本職已另委徐鎭卿爲瓦房店分社長、嗣後有訂閱報章或刊登廣告者請與徐君接洽可也恐未週知謹此佈聞

安東分社啓事

本分社記者范利民君因另有高就業巳辭職與本社脫離關係所遺記者一席即聘張子聲君充任兼主持本分社一切事宜以後凡有訂閱本報及刊登廣告者請向張君接洽可也

安東分社長 祖維新啓

洮南分社啓事

本分社爲擴充報務起見特在洮安縣安廣縣鎭東縣突泉縣等處添招代派處有欲擔任者請至本分社接洽可也謹此佈告

洮南分社長 景向欣啓

本社特別啓事

各處分社長公鑒嗣後凡來稿件務希加蓋各該分社戳記及分社長圖章以昭信守免生弊端特此聲明

滿洲報社編輯部啓

至急招募分社啓事

吉林省城、鐵嶺、昌圖、雙廟子、新台子、鷄冠山、橋頭、如有願在以上各地擔任分社事宜者希速來本社接洽或通函商酌均可

滿洲報社經理部啓

大連 大裕長
大連 中華棧 經理人
哈爾濱 中華棧

……歡迎投稿……

偵探小說

妖幻（二百四十）（蕉農）

第十九回 覬積案深鄉民隱 探地穴計擒惡僧

弟嗣後益當奮力、但求能早一日破獲、小弟決不敢遲延、於是二人將事說完、高公方向侍役道、鄉壯士士龍、不是尚在外面等候嗎、你可前去請來、侍役聞言、不敢怠慢、遂將鄉士龍招呼進來問了問今夜情形、並囑令嗣後格外留心、得有消息、隨時稟報、不可遲延、鄉士龍連忙答應、高公分付已畢、似有倦容、許士俊從旁見了、忙偕同士龍、告辭而退、士俊退了出來、與鄉士龍立談了幾句、遂即辭別士龍、出了府衙、回至自己下處、原來許士俊、自跟隨高公、來到青州、即與劉朱杭三人、仍在一處、租了一所房間、以爲棲息之所、是夜回至下處、適值劉天驤等、俱已睡下、聽說許士俊回來了、遂各自穿齊衣服、前來相見、彼此坐定、劉天驤先問道、高公接任日淺、公事太忙、我等均未得稟見不知近日來、府衙中有何事故、士俊道、高公接任以來、不過十餘日、並無甚事、惟未接任以前本城中丟失婦女極多、案懸一年尚未破獲、高公見了、分外着急曾囑弟與雲曇等、前往偵探、弟本想卽時通知老兄等、求爲幫忙嗣以此事尚未探出實在、人多亦無用處、況有雲曇與士龍二人、幫同探訪、所以未來通知老兄等天驤道、如此說來、此事極關重要、未知賢弟已偵探明白否、士俊聞言、遂將兩次親赴天齊廟、所探得情形、詳細說了一遍、朱錦標因接口道、如此說來、主要之犯已得、他日但能設法擒獲、則此案自破矣、士龍聞言道、若能將惡僧擒獲、則此案自然完結矣、但那惡僧、現在已入地穴、聽他那夜的口氣、祇怕十天半月不肯出來、殊令人着急、他廟中所設地穴、又非常機巧、不易攻入、所以小弟近來、頗費躊躇、錦標道、此事不必着急、此等重大之案、豈旦夕所能成功、現在府上老伯母、親來一信、內云、近來老伯母、頗思念賢弟、若青州府衙無事、高公已經接任、囑令賢弟歸家一次、稍住幾日、再來青州府衙聽差、此信係今日午前、有一位高鄰、前來青州有事老伯母託他寄來的、劉大哥接了怕有急事、賢弟又在府中、一時不能歸來、因係自家弟兄、不分彼此、因此我們商議、遂將此信拆開、祈賢弟莫怪、士俊道、自家弟兄、又何必客氣

文苑

壬戌端陽後一日拂曉抵海拉爾（滄海一鷗生）

纔過端陽節、征人僕々忙、邊陲尤結束、屋瓦尚凝霜、烽火渾驚夢、家書憶斷腸、仔肩何日卸、班彩慰高堂、

步一鷗原韵奉和（幼琴）

昨日逢端節、兒童繫綵忙、榴花方淀蕊、柳絮似飄霜、瞑色催征客、邊笳吹斷腸、卅年徒僕々、何以慰萱堂、

和一鷗端陽後一日拂曉抵海原玉（仰山）

形管端陽節、侵晨僕僕忙、掛腰三尺劍、拂面兩鬢霜、日照英雄胆、詩舒錦繡腸、志常千里在、竹報慰萱堂、

無題其一（滄海一鷗生）

都門別後最堪傷、病信傳來更斷腸、舊恨未除新恨續、蠶絲勝似藕絲長、

其二

相逢夢裏倍纏綿、秋晚黃花瘦可憐、兩字平安猶怯寄、一聞征雁一悽然、

其三

秋雨秋風憶去年、依依病態有誰憐、此生倘爲惡魔妬、願結他生未了緣、

其四

含情不語鎖雙蛾、病起床頭試襪羅、聽得家人竊傳語、夢中猶自喚哥哥、

偶感（前人）

都門昔我舊時遊、斜月橋邊上酒樓、好夢那能常不醒、客途何故久遲留、春殘花市曾聞笛、楓落吳江又是秋、身世可憐總辜負、海枯石爛要相酬、

瀛聞

美國女子之髮語（農花）

密台根爾女士、是美國很有名的女子著作家、最近一期的婦人的週報上、刊載着伊的大作一篇、題爲髮語、香艷有趣、爰譯錄如次

在外國人看我們美女子、多爲生着金絲般的頭髮、十分美麗可愛、然是美慕、但是一考我們女子的心理、却多鄙視金黃之髮、至於女子的所以有這種心理、也是跟着男子的愛好而來、因爲現在的美國男子、大都稱道中國女子的頭髮、漆黑似墨、何等可愛、若使再配上了一隻白似璧玉的臉兒、眞是黑白分明、美不可言了、這並非是吾（著者自稱以下同）無稽之談、只要看看許多著名作家的作品、聽聽交際場裏一般男子的口聲、便可證實了、曾經有一個醫學大家、說出他的大名、恐怕知者必衆、就是在一九二〇年在和沃海約二紐沉地、宣佈他黃變黑髮的新試驗的狄克生、當時一般女子愛黑髮的熱度、也沒有像現在能這麼高、然而試驗的人也不在少數、試驗的結果、確能把黃金之髮變倒烏黑之髮、不過缺少持久性、也可以算得成功了、現在從各人的心理的趨勢上觀察起來、恐怕不到一世紀、不要說美國沒有黃金髮的女子、就是歐洲各國也鮮見黃髮女子了、我是一個很忙碌的女子、但是每天消耗在頭髮上的時間、至少要半小時或竟一小時、所以女子的整理頭髮、是一生最耗費時間之事、現在據某女子大學校各教授彙合的精細統計、說一個女子在學校裏求學五年、伊消耗在頭髮上之時間、竟要占到伊用功時間的五分之一、所以現各學校的學生、也覺悟到整理頭髮所耗之時間、實在太不經濟、紛紛有自由結髮會等等的組織、考其宗旨不外乎用極節省的時間來整理頭髮、只覺清潔舒服、不顧形式美觀、至於剪髮一層、一般女子却絕端不贊成的（未完）

教育欄

救濟未受教育婦女之商榷（朱痴鶯）

婦女之未經教育者、在舊社會中什居八九、而知識卑陋、除倚賴男子之生活以爲生活者、更不知凡幾、際此人群責任進化時期、此類婦女、殊不適用於現今之需要固不僅影響於家庭上、生活上、及會社上、文化之進步已也、夫男女既無特殊之階級、對此失敎之婦女、詎可不亟思一救濟之策爰抒鄙見、與閱者諸君一商榷焉

（一）演講女子責任　未受教育之婦女、欲令其入校補習固甚困難無論年齡上與地位身分上、皆勢所不能、故須切實演講女子之責任、先打破其倚賴性、務使之了然於婦女謀生之可貴、與個人必要之技能、時自警惕猛省、由耽逸而趨於勞動之境地

（二）提倡家庭工業　從前婦女以描花刺繡紡織等事、爲唯一之女紅外、無他事矣、現吾國雖尚未至產業革命程度、由手工業一變而爲機械工業、工場工業然婦女之家庭工業、已屬急不可緩、自應亟爲提倡、以發展婦女家庭工業之趨勢

（三）補助家庭經濟　婦女之所以仰給於男子者、惟無職業故、食指愈繁、男子之負擔亦愈重、有工業以濟之、則家庭與個人之經濟自必裕如、即偶有經濟恐慌、亦足以補助男子所不及、獲收指臂相得之效

（四）增進人羣知識　富家婦女錦繡綺羅、服御奢侈、開來崇拜偶像、貧家女且從而艷羨、踵事摹做、此皆缺乏知識之所致、一有職業、不但減少其炫耀富有之心、且闢除其迷信鬼神之舉、而人群知識之進步、有斷然者

凡此四端、苟能擴而充之、不特救濟婦女界之生計、即發展全國之工藝、亦不難矣

梅毒之鑒別法（續）（一无）

第三期梅毒之來源、概屬第二期施治未全愈、或遺傳病毒初甚輕微、而病菌隨人體之發育、以月漸滋長、深入各器官及骨節等、第三期梅毒之現狀、第三期梅毒之發現之部位至不一、病而若不切實報告醫生、有時醫生亦難斷定茲特就其發現最易之處言之、各部位腺腫（腺於人身就皮外可觸知之處、爲腿胯與小腹間之鼠蹊部兩肘後上膏內側之骨、兩耳下頸中、頰下頷間等處）耳或漸聾目或失光、骨節中有時陰痛、男子發睾丸、炎女人發子宮炎、或頸頷間腺腫變爲壞、疽或生攝護腺肥大之症小便旋難、甚至尿閉總之男子雖已經過第二期、倘能生育、使女人懷孕、輕者所生子帶有遺傳病毒而生、依其遺傳病毒之分量、爲發現第二期或第三期之症狀、若男子已經過第三期則生育絕望失、即使成孕、亦孕而不育也、女人於發現第二期之後、即不能成孕、且子宮炎、或喇叭管卵巢等發生病症、恒足以致其死命焉世俗之人、往往以爲未嘗直接傳染、無第一期梅毒之經過、雖發現第二期而極端否認、以爲非是致絕嗣喪身而不悟、殊爲可惜、此種情形、婦人尤甚、蓋良家婦之患間接傳染者、比比然也、其爲夫者有以醒覺之也　至於根治之法、及所用之藥、則宜向專門醫生求之、記者未便揭布、因診斷手續至不一也

同樂之妙曲（朋累）

同樂前日、小凌雲演寶蟾送酒、曹毛包演戰長沙、吾偸了半日之閒、買車往觀、爰將所得、作簡單之批評、

凌雲爲坤伶花衫中之佼佼者、扮相清麗、身段活潑、與薛科調情時之作派、能於最短時間、裝出種種模樣、白雲蒼狗無其速、身歷其境無其肖、一曲一歌、一舉一動、無不入妙入微、誠爲不可多得之傑作也、按是劇唱白多係汚穢之詞、未免近乎淫蕩、是以雖扮演的人物、唱的怎樣好、作的怎樣妙、觀之終覺無味耳、

曹毛包之戰長沙、視程永龍有過無不及、如回營時、見黃忠被綁轅門、一種驚慌神色、描寫得十分精采、與黃忠對唱之快板、婉轉流利、韻味濃厚入帳見韓玄之白口、字字清晰入神入妙、迨至講情不準、遂將韓玄一刀殺死、救黃忠於萬死一生之中、情暴逼眞、而々俱到、統觀全劇後半尤佳有嚼蔗漸入佳境之妙、信乎其爲一名伶也、唐韻笙之黃忠、嗓音帶澁懶鬢已極目覩之下不禁有今昔之感、回想韻笙昔年在滬時頗享盛名、捧者甚衆、一時與吳劉二伶（即吳鐵菴劉少衡）得有三童生之稱、曾幾何時、而韻笙一落至此、竟至不可收拾、可悲也夫、究亦自爲之耳、

此稿論戲甚合、但小凌雲演劇活潑週到之中、亦多有失之於「過浪」者、且最喜飛眼、亦殊不當瑜不掩瑕、未免可惜、朋累君以爲然否

星期晚上之花國遊（靜一）

余不涉足花國已蟾圓數易矣上星期日下午、擬與臧君、作尋花問柳之遊、嗣以意見紛歧、遂而中止、余於無聊之中、走進慶泉堂蓋欲藉清水以洗、心滌慮也、少選有友人某等、亦接踵而至、其中又有提倡作北里遊者、余以爲青樓中、原無好意、而我又何必以萬惡之金錢、多造一層罪孽耶、因有退志、轉念人之良心發見最眞者、莫如男女分上、孔子謂未見好德如好色者、大學言誠意、必例之於好好色、孟子言舜之孝、必驗之於慕少艾、可見古聖先賢、又或諒之、我何人斯、敢作異議耶、乃與相率買車而往首途南山宿舍、至則已鐘鳴八句正值巧仙校書晚粧矣、巧仙者余友憲之君之貴相知也、點一盤子打擾多時、余等行將告歸、正有雛姬小蓮搴簾而入、姬金州産子、不類勾欄中人、又喜習歌曲指削似筝、溫柔大雅、宛若好女玉立亭々、丰韻娉婷、膚瑩於玉善蓮花詞曾爲余等度一曲攸楊頓挫、體貼入神、使聽者幾不知置身於何地、誠後起之秀者也、卿好爲之將來艷名之勝、不可量也

彼女之運命

日本菊池幽芳著　如竹譯

—（六十四）—

南洋之行（二）

絹子流露好奇的目光、道「南洋是有趣的地方罷、您原先去過沒有？」「沒去過、這是頭一次人說南洋是只要看一次、不用看兩次的地方、就中瓜哇最開通、那裡有渡伊田索爾克的熱帶植物花園及渡魯渡杜爾的發掘廟宇等處的名勝古跡」「那樣地方、您都去遊歷么？」「我打算要去可是、如若趕不上便船、就不用去啦、我在與您還沒公然訂婚的時候、離開您到很遠的地方去、這實是很難過啦、我恐怕、這兩三個月的旅行之間、也許要受懷鄉病」勝巳和童貞一樣、面色呈紅、微々的含笑了

絹子也飛紅上了兩頰、答道「我也很翹望您早同來！櫻花開的時候、您必定能回來麼？」「到那時候、我一定回來、您也實在等着我罷！、倘若還有半個月的工夫、我很願意和你公然訂婚後、再前往南洋、可惜、現在只有三天的工夫、巳經辦不到…令堂也是給我等着麼？」「那是不用說的…請您別懸念…」「是麼、既是那麼樣、我可以放心起程了…但是、絹子姑娘！我聽說、有很多的和我對您的爭競者、在我的旅行之間、或者有毀壞我的名譽的人、也不可知…您在甚麼時候、都相信我不疑罷！縱然那樣的毀謗、宣傳非常巧妙、若是那一方面的話、能引您傾耳而聽的時候、您也得等着聽了我的辨明後、再行相信罷、這是我頂盼望的」勝己以神經的語調這麼向她哀求

絹子聽了、卻爲之詫異似的「怪呀、那裡有毀壞您的名譽的人的理呢？」勝巳看着絹子的難以詰問他似的面容、頗爲着急着道「是啊！那樣人一定沒有罷…但是、你要知道我的心思我自從戀您以來、神經非常的過敏、現下正當我還沒與你完全訂約之前、要到遠方去、心中盡出許多樣的空想來、戰々兢々的、我的懸想越深、懸心也越很了、這是自然的事不是麼？並且我快要到那孤獨寂寥的旅行的時候、這樣情感也自然更厲害…請你別疑惑、我要求你的同情」說完了、握緊絹子的手、絹子也緊々的握了勝巳的手、感傷的答道「你別懸心、你相信我罷」

瑣聞

△學生爲師露醜▽

（洮南）記者由分社赴街、甫出門有私塾劉陳二生、手持課文、逼近墻側、喞喞不已、趨前詢之、據云課文係共同學王學海張潤田所作、不知何故貼此墻上、記者索閱課文、爲說牛馬之功用學生原文尙能明白、上有筆削之處可謂驢唇不對馬嘴、文尾大書特書、此係老師魏濟舟大手筆云云、記者復詢劉陳二生是否令師手筆、據稱屬實、記者始恍然悟、想必塾師魏濟舟學業平常、爲生徒所不慊、特將課藝貼於大路壁上、以張、共醜、噫爲師如此糊塗、其誤人子弟也必矣

△雷電擊斃工人▽

（通遼）本邑二十五號晚二鐘許黑雲四起、大雨如注未幾、又降冰雹少許、適有工人王姓、係山東人氏、來錢家店農家傭工、在屋內避雨雷電入屋致將該工人、王姓擊斃云

△霖雨可望有秋▽

（通遼）本邑二十四號晚二鐘時、濃雲密布、細雨紛紛、迄次晚始晴、田野膏潤、春苗勃生、一時四野老農、均相慶告、既得時雨可望豐年、雖人工因雨提行、然爲有秋希望一般農民均不吝惜云

△照像優待顧客▽

（長春）頭道溝大馬路々南興泉照像館、自開辦以來、營業頗稱發達、究其原因、係該主任經營有方、且對於顧客、無不周到之處、因此每日前往照像者絡繹不絕、近來又因酬謝主顧起見、每照像者格外奉送鏡框一個、以致營業比前又加盛云

△教授演講時事▽

（旅順）東京高等師範教授盧田氏日昨來旅大受本埠學界歡迎、於二十八日午後、假市內第一小學校講堂、演講時事、出席者不下數百人、均想該氏程度高尙、學問淵博、相偕聽講藉以增廣見聞然一席話畢、皆失望而返（舟）

△這是氣惱傷身▽

（旅順）本埠遊廓十九號、妓女桂鳳、因某報日前評花欄內、載有該妓種種趣史、一時傳揚全市、嗣該妓知遭不白、不勝懊喪、泣哭終日一憤而疾云（舟）

△亞銀前途有望▽

（旅順）市內黑金町、亞東銀號支店長林小江氏學識深淵、經驗富有、來旅創辦以來、成績非常良好、中外商家、無不嘖々稱善近又接修營業室數間、寬闊潔麗作事方便、營業前途大有希望云

△暗娼亟宜取締▽

（瓦房店）復縣三區一分所、八里庄、徐家屯、姜老五之四嫂、姜王氏、孀居不貞、大抱人可盡夫之志、其女小紅子、年方花信、貌僅中姿、淫蕩特甚、引誘一般無業遊民、尋花聚賭、晝夜往來旣碍治安、尤傷風化、該女十年前、許字欒姓爲室、詎因欒姓貧而醜、阻力逼離婚、希圖自由、查實淫設賭、本爲例禁未識當道有所聞否

△櫃夥告假何往▽

（開原）邑內特產商金麗泉櫃夥郭長佑者、當年十六歲、係開原城裏人、自去年到櫃學生意爲人十分穩健、且手筆亦頗不劣、執事者異常屬望、同事之間亦甚和睦、惟平素常食素、凡夜間必打坐須臾日常所讀者、亦均係佛經道典初則均以爲希奇、不料於半月前、忽向執事要求辭職、欲到鐵嶺學木工該執事李雲樵君聞言、深恐郭某年青、意思不定、故令其覓議承保人、若承保人許可、決不強留於是郭某、即到承保人處商議、一切承保人劉宗周君百般勸戒不聽、非學木工即要出家、劉君無奈命其回家、商議父母、倘父母許可、余等決不强迫云云、郭某旋歸金麗泉、將劉君話學說一番、執意告假回家、見其父、李君信以爲眞遂許可不料郭某此去迄未回家行跡不明至今已有十餘日云

△影戲大受歡迎▽

（開原）市場內聚樂茶園、以唱洛子爲生意、年來因無好角、是以異常不振、近該園主特想奇法、邀魔術大家韓敬文一行十餘人來園施演多日、頗得歡迎、今又由關裏邀影戲超等名角數人獻技、是於一般關裡人均十分願聽、是以開演之日、園內直無立錐之地聞每宿可得二三百元云

△因賭輸錢自盡▽

（鞍山）八卦溝、頭道街西頭、有文立軒主人靳文坡、年三十四歲原籍唐山人、由去歲、携來妻子在本街、開設理髮營業、初開時生意稱不惡、後又將屋內傢俱、大事鋪張本來手中無多積蓄此費均是由東挪西借而來、由是債台疊高、而其性尤嗜賭錢、時常不理櫃事、以致生意、冷落不堪、該靳某忽於本二十二日、晚間至本街、三義合、糧棧夜屋、大要牌九、一夜光景、將所帶之錢、盡數輸淨、後又輸出賬二十餘元至收局時、贏主與其討要、靳某無錢贏主非叫局東、代付不可、而局東傅鐵子、（即三義合主人）以爲靳某、懷中有錢、故意拖欠遂稍加逼勒、後有解合人調說、使靳某回櫃取錢、再爲送還、該靳某始行返櫃、一言未發廻思輸錢被逼受辱、又加櫃上錢項無着、難以當臉、且舊歷端午節、巳將臨邇外欠債務、亦有五六百元、均無法償還、愈想愈愁、一時心路窄小、遂萌斷世短見、竟於二十三日、背地吞服紅礬、當藥性發作、而靳某以爲生死卽在眼前、遂將昨夜賭錢事、並說自巳生不如死、今吞毒藥告其妻子、一面報告警區、得知其事、一面急施灌救、因其吞服過多、百計灌救、終無效果、至下午六句鐘時、一命嗚呼、該管警察官、遂將局東、傅某傳押在案又電知遼陽法廳、於二十六日、由遼陽派來檢驗吏午後至街檢驗靳某、死體並無別故、純係吞服毒藥自殺身死、合其家屬、備棺暫行掩埋、俟後此案如何辦法、容訪續誌

旅館 改良 本棧主人啓
長春 長春棧 本棧主人啓
中華棧 義昌公司
中華棧 轉運貨物代辦客事西式客室

本線發着 (改一月一日)

(北行)

8.00	11.09
8.10	10.00
8.??	11.22
8.?2	10.22
8.17	11.24
8.54	10.24
8.41	12.05
9.35	11.05
9.08	12.46
10.16	11.46
9.13	12.51
10.21	11.52
9.34	1.24
10.54	12.26
10.03	2.08
11.38	1.11
10.09	2.15
11.45	1.20
11.24	4.01
1.31	3.09
11.29	4.06
1.36	3.15
11.52	4.49
2.19	3.59
12.21	5.29
2.55	4.35
12.28	5.33
3.05	4.50
1.23	6.56
4.26	6.11
—	7.10
4.40	6.25
1.39	7.18
4.48	6.33
1.40	7.20
4.50	6.35
2.04	4.57
5.27	7.11
2.10	8.10
5.35	7.20
2.55	9.22
6.45	8.30
2.59	9.26
6.46	8.36
3.07	9.37
6.57	8.47
3.08	9.43
7.03	8.53
3.17	9.55
7.15	9.05
3.20	10.20
7.35	9.21
7.38	7.35
[illegible]	7.40
[illegible]	8.00
—	8.00
1.59	8.12
—	8.12
2.00	8.15
—	8.17
2.08	8.26
—	8.28
2.09	8.27
—	8.29
2.53	9.35
—	9.37
2.59	9.50
—	9.45
3.24	10.32
—	10.22
3.25	10.34
—	10.36
—	10.44
—	1.33
[illegible]	11.02
—	10.50
4.31	12.20
—	12.05
4.40	12.35
—	12.15
5.08	1.14
—	12.52
5.34	2.00
—	1.35
5.39	2.06
—	1.40
6.57	4.10
—	3.34
7.03	4.20
—	3.40
7.28	4.57
—	4.14
7.49	5.30
—	4.44
7.54	5.36
—	4.50
8.21	6.17
—	5.30
[illegible]	6.59
—	6.09
8.47	7.01
—	6.11
9.00	7.20
—	6.30
4.31	12.07
9.22	11.30
4.40	12.15
9.30	11.50
5.17	1.04
10.19	1.05
5.19	1.10
10.25	—
5.50	1.55
11.10	—
5.55	2.05
11.18	—
6.55	3.35
12.47	—
7.00	3.42
12.53	—
7.54	5.10
2.11	—
8.00	5.20
2.20	—
8.33	6.12
3.16	—
[illegible]	7.00
4.00	—

(南行)

8.00	—
[illegible]	12.30
8.35	—
7.50	11.23
9.11	—
9.10	12.10
9.17	—
9.25	12.20
10.10	—
11.12	1.47
10.15	—
11.20	2.00
11.16	—
1.12	3.30
11.21	—
1.20	3.40
[illegible]	—
2.17	4.30
[illegible]	—
2.30	4.40
12.34	5.10
[illegible]	5.30
[illegible]	5.30
3.50	5.30

大連汽船定期行輪

代表電話四一八五 廠房電話七二七五

◎神丸

◎西京丸 六月一日正午

◉開往青島 上海

◉開往天津

◎長平丸 五月廿後五時

◎天潮丸 六月一日 午後一時

◉開往安東

◎天潮丸 六月十八日 後三時

◎天湖丸 六月七日 午後六時

◉龍口行

◎龍平丸 五月卅一日 午後六時

◉營口行

◎長順丸 五月卅日

◉阪神行

◎長順丸 六月五日

大連山縣通 大連汽船株式會社

日本郵船定期行輪

電話六三七一番

◉長崎神戶大阪行

◎山東丸 五月三十日 後時

◉神戶橫濱直行

◎勝浦丸 六月三日

◎相模丸 六月十八日

◎高砂丸 六月八日

◉牛莊行

◎山東丸 六月十四日

◉天津牛莊行

●勝浦丸 六月廿一日

◎相模丸 六月一日

◎高砂丸 六月一日

◎開往歐洲線

◎リマ丸 六月六日 漢堡行

◎豐橋丸 六月六日李浦行

◎美國行

◎高岡丸 六月十七日 紐育行

◎常盤丸 六月三日北美沙得爾行

◎以上各船因天候及其他事宜時行改期

三井洋行定期行輪

代表電話七一〇一番

●開往北美新金山及沙市 谷處

(經過神戶橫濱等埠)

◎岩手山丸 六月十六日出帆

◎赤城山丸 七月下旬

◎寶永山丸 七月十四日出帆

轉運披特蘭土之貨物可以承辦所有水脚等項祈照會敝處帳房可也

大連山縣通 三井物產會社 船舶部出張員

荷物取扱店 接大山縣通 代表電話七一〇一 宮崎商會 電話五二一二五・五九二五

東和汽船定期行輪

◎興順號 月日 龍口行 電話六三七一番

東和汽船株式會社 山縣通滿洲銀行支店對門

大阪商船定期行輪

電話六一一三番 電話六一一一番

◉門司 神戶 大阪行

◎哈爾濱丸 五月卅一日

◎臺中丸 六月三日宇品寄

◎臺南丸 六月十日

◉バイカル丸 六月七日

◉經由神戶沙市他哥瑪行

◉蘇士經由歐洲行

上海福州台灣行

◎マニラ丸 五月

◎盛京丸 六月十四日後四時

◎湖北丸 六月十五日後四時

◎福建丸 六月廿三日後四時

◎廿六共同丸 五月廿九日後四時

政記公司定期行輪

代表電話四一四一番

▲永利號 五月廿九日 芝罘行

▲祥利號 五月三十日 後六時 芝罘行

▲生利號 五月三十日 上海行

▲增利號 五月 日 上海行

▲廣利號 五月 日 青島行

▲有利號 五月 日 龍口行

▲英利號

▲平洋號 五月卅一日 上海行

政記輪船股份有限公司 電話四一四一

阿波共同定期行輪

電話五〇〇一番 六八九一番

◎十六號共同丸 卅一日後七時 芝罘威海衛仁川行

青島行

廿一號共同丸

本埠與山東鐵道及朝鮮鐵道之間承辦聯絡運輸貨物

大連市山縣通七四區七一號 阿波共同汽船會社

田中賬房定期行輪

電話六一一七番

芝罘仁川威海衛

◎利通號 五月 安東行

◎永和號 營口行

◎海天丸

大連市加賀町一八

田中商事株式會社 大連支店 電話長六一一七番

大連取引所錢鈔信託株式會社

大連市愛宕町三十九番地

專務取締役 黑崎眞也

支配人 神崎常一

電話 四四五 二九二 一三三 四八八 番

天女散花香皂

品美價廉

本廠所製以來拾有餘年品質精良氣味芳香沐浴咸宜能潤肌膚兼効婦女美粧敝廠苦心精益求精四海內外久已馳名倘蒙諸君光顧者祈認明天女商標爲記恕不致誤

吉田久造胰公司 主人敬白

賞格

立出賞格人廣生行有限公司茲有河南省開封枝行之司事人江宗衛是年在任內虧空公欵數仟圓已於三月十五日席捲所存之現銀私逃無踪特將其相片附刊於後如有四方君子知其踪跡到本公司總行或各埠枝行報信者俟拿獲歸案後即謝花紅港紙銀貳百大元正決不食言此據

廣東南海人 年方三拾歲

甲子年四月初一日

香港廣生行有限公司謹啓

潤昌盛肥皂工廠廣告

敬啓者敝號在大連開設有年前爲提昌實業挽回利權起見特應時勢之要求故圖永遠之營業力謀改良不惜重資特由俄國聘用工師各家購撰上等原料製造各種肥皂無不俱全久蒙各大商號惠顧者比較與舶來品無異堪稱空前啇一之純粹國貨前除春暖又將歷夏特製上等肥皂應時暢銷物美價廉爲蒙賜顧無任歡迎恐未週者特此聲明

品名 三鹿條皂 鹿印方皂 另有各種粗皂

鷄印方皂 朝日方皂

大連伏見台惠比須町一丁目卅五番地 電話七六七〇番

西崗俳優宿舍廣告

邦子 西皮 二簧 時調 大鼓 改良 戲詞 [illegible] 點唱

于小芬 于小順 黃小榮 黃小蓮 黃福仙 黃福春 黃小寶

王金寶 盧翠鳳 盧小翠 盧銀鳳 劉鳳寶

劉蓮舫 劉巧菱 劉小蓮 黃小喜 李小順 李小春 薛小鳳

本宿舍自創辦俳優以來己經數載幸蒙市面往來之士商惠臨現本所不惜重資將樓房接連寬闊修飾潔麗特由京津芝罘上海等處邀來以上所列頭等歌妓十餘名均色藝雙佳待客周洽每日絲竹管紘樓臺歌舞望祈走馬章臺語君大駕光臨方知別有一番繁盛

小崗子福德街十二番 舊有電話一二七三番 新增電話三五一三番

双美人牌花粉

刮臉次序 双美人牌香皂 安全剃刀 双美人牌洗臉粉 乾手巾 双美人牌臉油 双美人牌香粉 眉清目秀

齒科醫學者推賞的是這齒粉

最合理想適於牙齒是這双美人牙粉

又便利又耐用是這極合衛生的美人牌牙膏

紙類直輸出入商

大連市監部通五二

株式會社 萩原商店 大連出張所

電話三九九七番 受信略號タイレンハギハラ

歡迎中國人

肋膜肺病之神藥

惡性之梅毒淋病藥

滋養補血强壯劑

喘息咳痰、月經不順

頭痛保好藥「翠雅」

內外名藥均有出售

大連西通貳丁目 賣藥化粧品文房具 森本仁壽堂藥房

黃酒同業組合

啓者我酒業自成立組合以來已數年矣所定種種規章同業無不悉知奈堅持未久漸至陽奉陰違轉相效尤倘長此以往則營業將不堪設想矣近來捐稅使費日見增加原料又復昂貴故於陰曆四月廿一日開臨時總會又經大家議決仍照前定價目施行自陰曆五月初六日起倘有再違規章者一經察出定必罰辦決不寬容恐未週知特此聲明并將定價目開詳於左

元酒零賣每斤一角二分

同批發一百斤洋十元正

同飲食店代賣每百斤九元正

干酒零賣每斤二角二分

同批發每百斤洋十六元正

黃酒同業組合謹啓

酒精及洋灰大價減

代理山東國旗洋灰(セメント)南北滿及芝罘一手販賣

總批發處帝國牌洋灰及大分虎牌洋灰及淺野黃金錢牌洋灰(セメント)販賣店其他各種洋灰(セメント)及建築材料俱全發售各種酒精

大連市越後町四六番地上海銀行西鄰

永盛長木廠 (長)電話六六三七番 七九番

外埠代理處

蓋平城裡 美孚洋行 中電話七九番

奉天小西邊門外 保安堡裕民洋灰瓦工廠

奉天城裡四平街 同增福時帽大氅莊

奉天日本站 狩野公司 (長)電話二一八番

鐵嶺城裏東街 美孚洋行 (中)(日)(長)電話 六一七一九番

開原譯 美孚洋行 日(長)電話三四三番

四平街驛 太古洋行 日(長)電話三三一番

長春城裏北大街 美孚洋行 (中)(日)(長)電話 三五七七番

哈爾濱道外南 大街仁義巷內 太古糖局 中電話三六五番

發賣 西洋各種紙張
之至望各界之採用西洋各種紙張者速至本社貿易部接洽爲幸
滿洲報社貿易部
電話四〇三四番振替大連三七一二番

大連新聞

特別區講習警官 昨日起程赴金矣

中日官紳多至車站驛送 警官一行極表致謝之意

來連實地講習之哈爾濱東省特別區警察總管理處警官、業已滿期定於前廿八日起程赴金州、因該實務練習警官管理員李濟東氏、赴金州警務署員峯岸署長交涉、在金州警務署實地練習之手續已於前廿七日夜返連、乃協議定決於昨廿九日午前十一時北行列車起程、赴金州矣、當起程之時、大連站頭前往歡送者、中國方面有大連華商公議會長、常任董事曲子源氏、及其他大連小崗子各紳商等、日本人方面、有竹友小崗子警務署長山川大連警務署長以上各警部警部補長等、有民政署署員、及一般日本紳商等、百數十人、至車站送別、該講習警官方面、由管理員李濟東氏、向中日方面之歡送者、致感之辭、東發後、送行者始散、當時極稱盛況云

該警官一行赴金州在金州署普蘭店支署兩處、交替實行練習一月舉、即行返哈、此次該講習警官以大連及小崗子兩警務署署長以下各部主任等、指導之詳細、而且又甚親切、故覺於實際上頗有所得云、甚望該警官一行、此次赴金州普蘭店兩地實地練習上、更加十分注意研究之、以期於返回哈埠後擇其善者、施之於我國警政上、以補不足則於我國同胞之前途、大有禆益、亦不辜負東省特別朱官長之好意也

李管理員述感謝 中日官紳之優遇

並言今後再來講習之警官 仍求連埠官紳特別指導

該實地練習警官管理員李濟東氏以此次在連、受小崗子及大連兩警務署之優遇、親切之指導、又蒙大連華商之優待、加之該警官一行個人均能盡力研究、均得有相當之好成績、李氏甚爲滿意、據氏之談話如左

此次特別區警察總管理處警官之來連實地講習、實爲近來所未有者、往者東三省各省警官團之來旅大參觀見學者、亦屢有所聞、惟未能眞正實地服務練習、不過參觀而已、實際上毫無所補益、故此次之講習非特世人以爲實地有擧行之必要、即敝長官亦以爲正當之擧、此次警官之來連講習純係鄙人一人發起、依照日本之警務條例、向關東廳日本警察當局交涉、鄙人來往多次、反覆交涉以服制問題數次與關東廳長官研究考慮、幸蒙日關東廳警務當局之諒解、始得於前月八日來至旅大鄙人實覺此擧爲榮幸之至、査向來中日各政學界務及商紳等來往組織觀光團則有之、而居往一兩月間、如斯之實務練習則爲近來所未有之擧、更蒙關東廳當局多方之優遇、大連小崗子兩警務署以下各官長、對於講習生、均親々愛々、隨地指導以及諸多之厚待、鄙人實爲感謝之至、殊不能以言詞表此謝忱、惟希他日來連時、再一一伸謝也、且今後我東三省、警界人員、以此次之成績甚優將來他處警官亦來旅大實務練習者、當更有人在、彼時還要多加攪擾各位、然而此來講習之警官、乃奉省特別區之警官且均係成績優美之警官、想此次講習一二月之久、鄙人雖不知練習之如何、依彼各人程度觀測之定能均有所得、俟返哈時、報告日警署之優點、施之於我國警務上、鄙人想定有莫大之禆益也、此次起程赴金州警務署普蘭店警務支署兩地、分爲兩班、互相交替講習於該兩警署、金普兩地、較比大連、則有都市鄉間之分別故在大連都市練習所得者固多、而鄉間日警之警務再於金州方面練習一月間、各警官、奮力黽勉想更能有多量之心得也

講習警官稱頌本埠警署

善於待遇又以誠意指導 赴金州警官之感激談話

該講習警官中楊督察員甚爲感謝日本警務署、如斯厚遇而且施以親切之指導、由斯以觀中日將來可期眞正親善、大連警務署寺兒溝警察官派出所之山口警部補特別待我警察官等、格外親切加之山口氏長於中國語直接對我等指導、更以誠意相待、我等實宜加以感謝者、山口警部補既能如斯以誠意待遇、該講習警官可想其奉職亦定有方再劉蓼庚沈紹森兩巡官、以其在小崗子警務署甚蒙該署之中警部主任以下各警官均以誠意相待、坂田翻譯生更特別致授日語其親切之意爲何如耶、更有外勤之野口警部補井元巡査部長等人之就其實地、善於指導而各人均以該警官等之誠懇、而得有相當成績、故於小崗子警務署實地勤務之劉沈兩巡官、以及警官等非常感謝也、據大連市內某華商、對於該講習警官、此次來連之實地講習、受得日本警務上之實在長處、然後返我民國地方、擇其善者施之於民國警務上、想與我民國警政上、定有莫大之禆益也、更此次日警署當事者對於該講習官、又特別親切、可見日警務當局、對於中日親善眞能實行也

松樹公學堂教師佐入間闖鳴琴兩君率領學生二十餘人來本社參觀在機器工場之撮影

爲練習警官 試驗救火消防

東省特別區警察總管理處來連實地講習、警官於本月二十七日已屆滿業、特赴金州實地演習、惟於警務之救火消防未能實地練習、故於月之二十七日、在大連警務署、特演習救火高梯、及救人袋之施救法當時救火梯自働車之伸高事、未數分離、而救梯高至七八十尺、救人袋之救護敏捷、實爲東省所未有之救火利器、後以放水方法、約未演習、乃於前廿八日午後五時半、該講習警官全部、至小崗子警務、署請求該署施行放水等之實地練習、當時由坂田翻澤生及消、防隊長具清警部補等爲之指導、將極完善之放水自働車、調至西崗公學堂後身施行放水之演習、當時自働車之氣笛一鳴、一般消防夫、均各努力二分鐘許水管即冒出、數丈高有强力之水、起初以一個噴水頭後又接兩個噴水頭、並以强力之放水、兩個噴水頭、所噴出之水高入雲際、幾如兩個活吐霧一般左右伸縮非常自由、該講習警官等及管理員李津溪氏、均甚佩服等自動車放水器之敏捷、深感中國地方之水道、多未能完備、即有相當之自動車放水車、亦恐在極深之井中吸、引實爲困、難今後力加提倡、數年後或能、辦到此等之完備、亦未可知云、該放水車至午後六時半、即行歸消防隊所云

警務局將頒布 匪徒刑罰令

關東廳警務局、爲懲辦土匪、特制一種特別、刑律名爲匪徒刑罰令、現經日政府審議之中、關不日即將發布、警務當局談話如下

關東州內外時被馬賊脅迫、警務當局者頗以爲憂、勢非用以重刑、不能使被欽跡此所以有設立特別重刑之必要、然中央對於馬賊實際狀況、率均不知警務署當局、務必使彼要路人人熟悉狀況而後可、然得若干時日、方可了解、現在對於馬賊所用之匪徒刑罰令、尙有多不妥當之處、所以呈請中央政府審議立案、迄今中央方面、亦有諒解之意、行將公布云

滿鐵向德國 定購選炭機

滿鐵會社以選擇撫順炭礦、擬新設置選炭機、自本年年起動工建設費共爲百五十萬元、由今年度中先支五十萬元、關於選炭機種之類及設備等、經炭礦側番議結果、決定在德國梅克因會社購訂機械該項機械、明年可以運到約於明年末方可使用

松樹公學師生參觀各機關

定於本日返校

松樹公學堂敎諭左久間氏、闖鳴琴氏、於二十八日、帶領學生二十五名來連、特到本參觀、當撮影留作記念、已誌昨報、該學生於二十九日、赴沙河口參觀滿鐵工廠、及水源地、與公學堂及小學校等機關本日即行返歸松樹云

滿鐵教所李講師 移居柳樹屯療養

滿鐵教育研究所講師中華增智學校教員、李仲剛氏、平素勤學、向上、熱心公益、二三年以來、因晝夜勤勞、以致害了健康、近日咯血之症、漸覺沈重、嗣經滿鐵醫師治療、勸其謝絕一切、暫時轉地靜養、玆聞李氏已經請假兩月、決定先去柳樹屯稻荷神社廟內養病、一俟痊愈、即行歸連仍舊爲社會奮鬥努力向上云云、共所任敎育研究職務、已託其令弟李季强氏、臨時代理、所有增智學校事宜均委林升亭氏代表一切矣

製造伸縮車輛 便利運輸上不少

南滿鐵道軌間、如不一致、雖以直接通車、所載貨物勢非轉載不可然於載轉之時、發生損害必多、需時必久、中間之變化不知凡幾在商界最不經濟、中東鐵路軌間爲五英尺、南滿路爲四尺八吋半南路車輛不能直行、滿鐵會社計畫、製造伸縮車輛、認以技術爲可能之事、乃在沙河口工場銳意精造、試行結果、頗爲良好、可謂如欲相償、但非經兩鐵路幹部決議、不能實行、即能通行尙得改善之處如左

一、伸縮車輛之構造、甚爲複雜檢查及修繕、亦爲困難、故障亦必時生

一、伸縮裝置、不能配置於一切貨車、祗得僅限於直通列車、配車與運用上、頗爲不便

一、貨車製作費亦多

其他若廢止貨車積換費防止貨車之損害及停滯等尙有研究必要云

滿日社組織 金剛山探勝團

尙擬繼續擧辦

朝鮮金剛山風景絕佳故近年來探勝者、莫不登遊是山、是山距朝鮮鐵道稍東、控臨日本海岸山路崎嶇、行旅往來、頗爲不便、遊是山者非唯道路維艱往返不便即舟車等費、亦爲甚巨、往往因此阻其盛擧本埠滿洲日日新聞社有鑒於此、特與滿鐵會社、京城管理局磋商、務取節費主義、並以最短時間遊得全山勝景、開所定舟車往復等費、僅爲百二十元欲遊斯山者、誠不可錯過此良好機會、速往該報社名可也、定於下月十五日起程、二十四日歸來、所可惜者因該山中旅館狹小、並以他種關係、此行限爲十五名想此非爲該報社之遺憾、亦爲欲遊者之掃興也、故該報社非僅此次而已、復擬組織第二第三等探勝會、庶幾欲行者均可如願矣茲列其行程如左

△六月十五日上午八時由大連起程午後三時廿分至蘇家屯換車

△十六日上午五時抵京城可在市內遊覽數小時、下午十時四十分車出發

△十七日上午六時三十分抵元山上午七時三十分由元山乘船出發下午二時三十分由上箭登陸即赴溫井里投宿

△十八十九兩日在溫井里附近名勝地遊覽

△二十日由溫井里出發途中探勝下午五時投宿長安寺

△二十一二十二兩日在長安寺附近遊覽

△二十三日上午六時二十分長安寺起程時來、下午五時四十分抵京城下午七時二十分由京城搭車

△二十四日下午一時抵奉、九時抵大連

鹿兒島郡村長 慰問遠戍日軍

日本鹿兒島縣各郡村長、以日軍遠戍國外、頗爲勞苦、特織慰問駐滿日軍團、於二十八日乘哈爾濱丸行抵來連、該團共爲七十二人、團長爲該縣理事福島繁三氏擬親至各地軍營作一長談、藉話故鄉風趣、以慰客軍之心。該團體現宿市內遼東、花屋、岩城三旅館、豫定三十日往旅順慰問、逐次赴熊岳城、大石橋、遼陽、鐵嶺、長存、哈爾賓等處、爲至奉天、就安奉路、由朝鮮歸日、該團共分六班茲記其各班如下

第一班、日置郡長 花口幹吉
第二班、拾宿郡長 中島樂
第三班、川邊郡長 鳥飼慶四郎
第四班、伊佐郡長 熊野周二
第五班、始良郡長 楠田正並武
第六班、熊毛郡長、鳥飼秀文

商議會所之役員會

大連商業會議所、於二十八日午後三時、在該所會議室開役員會議出席者共十八名、相生古澤兩氏因事未到、故由福田副、會頭就議長席會、旣開福田議長、起立報告曰

二十二日相生會頭以宿疴不愈難當會頭之重任、爲山鄉來辭呈、余遂與古澤氏協議之後、二十三日同往訪問、謂任期有一年餘且多事之時、懇請務求留任、業經諒解已將辭表撤回畢後篠崎書記長起立說明滿鐵對於國際的商品陳列、所設置問題回答之內容、及其他數件次由久保議員提出

一、在哈爾濱開催之全滿商議聯合會除正副會頭應有一名出席者外而米山常議員亦須出席

一、對於大連商議將將提出於聯合會之議題、消費組合品種限問題、要求理事者說明原委皆一體贊同至於日前糾葛之賦課金等級、査定事宜、雖等級與去年同樣於商業會議所之豫算亦無甚大之影響、故對於提出異議者並不另設查定委員、決定中理事者講適易之、處置方法、次則討員減稅問題福田議員說明如左

關於諸稅負擔之減輕、各商工業團體、屢有以書信及親口向商業公議所懲通、或依賴起而運動者、自九年以來、大連之經濟界、極度衰沈、官署竟不顧此市面之不振反增加市稅、致商工業者疲弊益甚、商業之情勢有趨於洲外之狀、實與商工業者浮沈攸關之重大問題也故事設特別委員以調查研究、而擇適當之手段

言畢、又由田原光次郎提出云減稅運動、已非論可否之時據勿以商議單獨之議決、須要各關體協力、以行減稅運動也、對於特別委員、須交與向各種同業組合等交涉之權、急速招開特別委員會、編製具體案、以商業會議所爲中心、向關東廳要請願減稅

各無異議、全體贊成、特別委員合副會頭、共爲十五名、皆由議長指名、四時二十分散會云

商議運動減稅

當局恐難許可

大連商業會議所、二十八日役員會時、會協議減稅運動、大連民政署財務課長森田武雄氏、對此所論、署云商業會議會所、運動減稅之說、並未與吾等直接交、涉、不過在新聞紙上所述者如是耳、總之不明其眞像、關東廳之稅金、比較日地各府縣負擔爲輕關東廳時常調査各地稅率比較、共擔負、決不至較他爲多、據商業會議所調查、謂關東廳稅率爲多、大概將烟酒稅、土地貸下料等加入以內、並未將滿鐵擔負所得稅中之百五十萬元、故較內地爲多、內地煙草稅爲專賣、故可另論、酒造稅仍爲大連爲輕、土地貸下料亦不可以稅金看做、可將州民之擔負、與南鐵之擔負比較、以實其況適合與否始可、故謂減稅之說、恐關東廳當局不能應諾云

栗樹果苗發育頗佳

大連地方苗圃、自前年來即試植栗樹、以其成績良好、豫定由明年起、分配栽值、關於此節、由澁谷技手談云、從來已數次栽植栗樹、但以不能抵抗寒氣、故終未成功、自上年得其特別保護之法發育上極見優美、故此次當無他虞、栗樹不惟可取果實之利、而薪料及木材價亦極貴、目下所種者、盡屬平壤佳種、其品可稱第一、大規模栽培、須待數年之後此貿次第可成功云

油房營業困疲

製餅仍然受損失

大連油房界、目下雖入於需要之期、然而日本國裏生絲不振等關係、商況亦形大爲不振、每餅一片、仍有二三錢之損失、故而油房營業、益陷於窮苦不堪之地位、本月上旬製餅數、一日平均九萬五千片、現在漸次減少至八萬二三千片、依照現在之情勢推移、當不過下月六日、必能有宣告停業者、輸出數量、歸與去年無甚大差、只爲經濟界不振之所致、今年日本國裏市場、買賣者極佔少數、此實需之期、果然能否照豫定者而輸出、此事尙爲一疑問也云

資本金參百萬圓（全額拂込濟）
積立金參拾六萬七千圓
大連市軍用地第二號二號地
大連取引所信託株式會社
代表番號電話七二三二番
專務取締役 原田光次郎
取締役支配人 小澤新之輔

各種木材出賣
啓者敝號開幕以來數載于茲向辦各種茨萩木料以及各種長杆大桅等貨高價廉已蒙惠顧之鑒許今又由日本北海道辦到大宗茨萩板及茨萩道木柞樹道木種種新貨年到廉價出售賜顧者早來閱看是荷
大連榮町 長興和木廠 電話六三一一番

開始保險 保險費十分克巳
東邦火災保險株式會社
共同火災保險株式會社
太平洋海上火災保險株式會社
日本簡易火災保險株式會社
大同生命保險株式會社
一、火災 房子、諸商品、家具、其他
一、海上 船所運之貨物、汽船、帆船、
一、運送 陸路輪送貨物其他
各社代理店
本保險部現今所訂之帆船積貨物契約不過僅訂往復於皮子窩安東朝鮮方面此回大加擴張即往復於山東一帶之帆船積荷保險亦行開始辦理更爲顧客便利計向日本民國臨各航行之汽船積荷亦能訂約照辦不誤
薪金社員募集
大連市北大山通 川畑商店保險部 電話四三八〇 振替大連二一二

旅順舊市街博多町十五番地
遊廓三十號
邦子西皮 二簧時調 大鼓改良 戲詞遂意 點唱
張桂芬 張小菱 侯雅卿 蘇雅琴 侯蘭英
本號不惜重資將樓房接連寬闊修飾潔麗特由京津芝罘上海等處邀來以上所列頭等歌妓女名均色藝双佳待客周洽每日絲竹管絃樓臺歌舞望新走馬章臺諸大駕光臨方知別有一番繁盛
本號主人謹啓

青島東萊銀行增資改組廣告
本行創設於民國七年原係無限組合資本金額銀貳拾萬圓數年以來業務發達信用昭著茲爲擴充營業起見改組爲股份有限公司增加資本金額銀參百萬圓一期收足業於本年三月經農商財政部註册專營國內滙兌各種存款放款及商業銀行一切事宜本行大連分行除申請關東廳已蒙許可外特此聲明
大連市監部通百五十番地
東萊銀行大連支店
經理部電話五八三八
營業部五八三七
公用三三一四番

治愈陳君者即此藥丸也

韋廉士大醫生紅色補丸

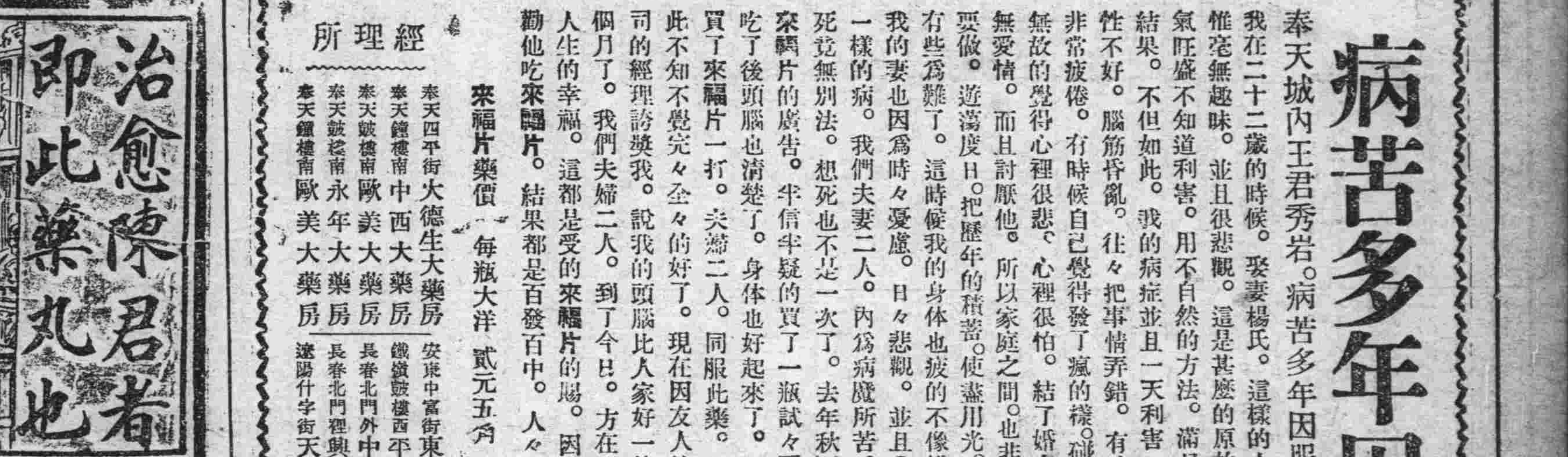

每年當此際貴有新血增加也

試服韋廉士大醫生紅色補丸使閣下之血液加增則身體強壯矣每有多人届此時節則面黃肌瘦形容憔悴因而每覺乏力胃納不進往往精神不濟恍忽不安亟須調補血氣人皆知之也然而往往因消化無力不能得飮食之滋養則血液淡薄如水矣韋廉士大醫生紅色補丸經醫藥之研究係補血之聖藥無庸飮食滋養服用是丸力生新血即覺逐漸有力胃納增進腦筋強健顏赤唇紅精神換發即如上海英美烟公司繙譯陳振圓先生之證書即可爲確據矣其來書云鄙人在英美烟公司效力迄今已有二十年之譜矣因歷年操勞過度以致腦筋大虧時要疼痛去秋由京學校調湘各事較昔更忙因而復患失眠之症飮食亦減雖曾屢服補品毫無功救嗣與至友烏蘭亭君談及病苦情形遂勸進貴醫生紅色補丸一服之下食胃漸增復購一打腦痛竟止睡亦安寧雖事務之操勞猶昔而精力亦無疲乏之虞貴醫生之紅色補丸何其神效如此哉無以爲報特綴數行鳴謝凡經售西藥者均有韋廉士大醫生紅色補丸出售或直向上海江西路六十號韋廉士醫生藥局函購每一瓶大洋一元五角六瓶大洋八元郵力在內

閣下需閱此小書乃是奉送也鄙局印有精美男女及小孩衛生小書如欲索取即需將姓名住址繕寫於名信片上寄至以上所列地址原班郵送一本可也

亟宜平肝勿爲肝所病也

閣下之身體安樂康強全憑乎閣下之肝經如何也如若憂悶憤怒氣服便閉頭痛肝火上升等症者即需於今晚臨睡之時試服紅色淸導丸次日早晨即能使大便暢達神淸氣爽

惟試服淸導丸

京兆武淸縣王友臣先生來示云鄙人前者素患大便結塞之疾常有三五日不見大便之時致使肝火上升遍身發熱以及他種之病相繼而作每服中西各藥均無奏效余偶閱報章登載貴局總售之淸導丸對余之疾甚爲相洽余托友人由京藥房速購兩瓶試服此藥未幾則覺大便逐日有序特別通暢服用後由貴局郵購數打余刻間每日服用此藥更覺精神淸爽較前飮食倍加此全賴服用貴局淸導丸之功效也謹書數行以鳴感謝紅色淸導丸凡經售西藥者均有出售或直寄郵票大洋六角至上海江西路六十號韋廉士醫生藥局原班郵奉一瓶每六瓶大洋三元郵力在內

病苦多年因來福片而有今日之幸福

奉天城內王君秀岩。病苦多年因服來福片而愈。得有今日之幸福。大喜過望。親至公司道謝。茲述其談話如左。

我在二十二歲的時候。娶妻楊氏。這樣的人生最樂的事。反之在我不惟毫無趣味。並且很悲觀。這是甚麽的原故呢。想是我少年時代。元氣旺盛不知道利害。用不自然的方法。滿足我的情慾。所以有這樣的結果。不但如此。我的病症並且一天利害一天。有時候頭痛倦怠。記性不好。腦筋昏亂。往々把事情弄錯。有時候連夜夢遺。到了次日。非常疲倦。有時候自己覺得發了瘋的樣。碰着什麽事体都生氣。有時候無故的覺得心裡很悲。心裡很怕。結了婚之後。對於我的妻。不惟毫無愛情。而且討厭他。所以家庭之間。也非常冷淡。因此甚麽事情都不要做。遊蕩度日。把歷年的積蓄。使盡用光。後來連每日的生活費用。都有些爲難了。這時候我的身体也疲的不像樣了。臉面也黃的不像樣了我的妻也因爲時々憂慮。日々悲觀。並且〇〇也不滿足。竟同我得了一樣的病。我們夫妻二人。內爲病魔所苦。外爲生活所逼。覺得除了死竟無別法。想死也不是一次了。去年秋天。偶然在泰東日報。看見來福片的廣告。半信半疑的買了一瓶試々看。誰知道竟是効驗如神。吃了後頭腦也淸楚了。身体也好起來了。於是再在城裡大德生大藥房買了來福片一打。夫婦二人。同服此藥。我們二人這樣利害的病。就此不知不覺完々全々的好了。現在因友人的紹介。在某公司辦事。公司的經理誇獎我。說我的頭腦比人家好一倍呢。我的妻現在也懷妊五個月了。我們夫婦二人。到了今日。方在領略得人生的樂趣。知道了人生的幸福。這都是受的來福片的賜。因此我遇着與我同病的人。都勸他吃來福片。結果都是百發百中。人々稱讚此藥的好處云々。

來福片藥價 每瓶大洋 貳元五角 每半打大洋 十四元 每打大洋 二十五元

經理所

奉天四平街大德生大藥房　奉天鐘樓南中西大藥房　奉天鼓樓南歐美大藥房　奉天鼓樓南永年大藥房　奉天鐘樓南歐美大藥房
安東中富街東益增遠　鐵嶺鼓樓西平記大藥房　長春北門外中西大藥房　長春北門裡興亞大藥房　遼陽什字街天鈺成
營口二道街中西大藥房　營口魚市口五洲大藥房　營口永世街興亞大藥房　營口西大廟義興成余記　吉林糧米行五洲大藥房
瓦房店新市街德記大藥房　大連市監部通華泰大藥房　大連市奥町華西大藥房　西崗子永樂街德記西棧　普蘭店平安街德順藥房
金州城裡德記藥棧　西崗子平和街廣生堂　海城城裡華西大藥房　鳳凰城南街中西大藥房　天津估衣街葆記公司
北京大柵欄華美大藥房　北京大柵欄老德記藥房　北京前門外中美大藥房　天津日租界同春大藥房　其他各埠大藥房均有代售

無論
太陽所照人跡所到之地
各國人士各界老若男女
一律歡迎常
用回春救命之
環球無二神藥
仁丹

格言
非水不行。入舟則沒
(孔子語)

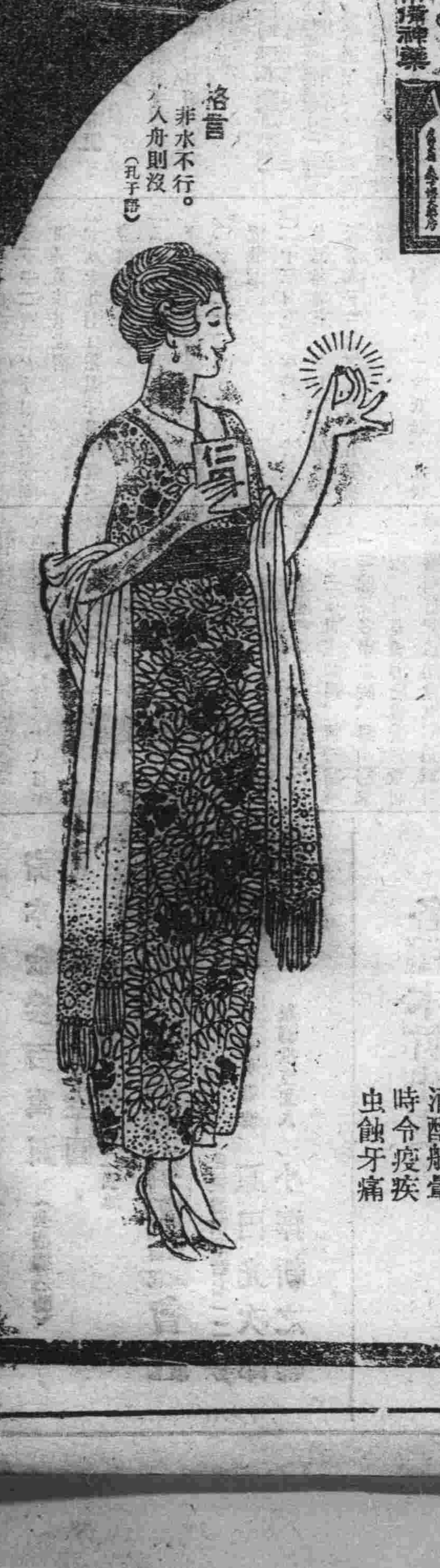

仁丹價目

小包五分
中包一角
大包五角 此包添呈藥盒
特和包五角
各處藥房洋廣貨均行寄售諸君賜顧就近購取爲盼

仁丹崇治

中暑傷寒 頭痛目眩 食積不消 猝倒昏迷 精神鬱結 虛弱貧血 腹痛吐瀉 積痞吞酸 水土不服 酒醉船暈 時令疫疾 虫蝕牙痛

百圓進呈

肺病 肋膜炎 肺尖加答兒

定價 壹週間分 拾圓。八圓。五圓。

△本劑專治肺病確認爲最有効力之靈藥

歐美醫科大學病院
帝國醫科大學病院

均有賞揚之配劑並有內務省衛生試驗所之嚴封保證爲治肺之特効藥如若如此證言有不對之處請與分析進呈百圓本劑服用三日咳嗽立止飮食增進並能去熱可防盜汗腦筋鎮靜得以安眠

發賣處

大阪三休橋北詰 有田德拉克 電話船場一三四四番 一六一四番
東京日本橋區四丁目 有田德拉克 電話本局三三八四番 一〇七七番

肺病病理模型日本全國及海外各大商埠均設置有專賣所陳列此項模型作爲一般人士參考觸目驚心患病者急來醫治效保効驗如神

包治的藥其他各藥房不準私賣有偽造之德拉克所以請認明有田德拉克爲要

關東發賣元 東京日本橋區通四丁目 有田毒拉克 電話本局三三八四番 一〇七七番

關西發賣元 大阪市南區三休橋北詰 有田毒拉克 電話船場一六一四番 一三四四番

大連盤城町 有田毒拉克 專賣所

滿洲：大連盤城町 若狹町　旅順市敦賀町　沙河口京町　安東縣四番通　奉天春日町　鐵嶺敷島町三　開原新市街　長春東一條通　哈爾賓傅家甸　營口永世街

支那：北京前門外　天津北旭街　濟南普利門外　靑島新市場通　上海瑪禮遜路　漢口日本租界　香港灣仔聯發街